朝鮮日報
夕刊 十三日(土)
本紙朝夕刊十二面

叛軍、陸海兩方에서 『발렌샤』攻擊開始

마드리드市에向하야도猛烈한總攻擊을開始

政府軍依然頑强抵抗

【발렌샤十二日發同盟】西班牙叛軍은 南方의要衝말라가市를攻略한餘威를모라 赤色政府의首都발렌샤攻擊을 開始하엿고 海軍의精銳는 十二日午前二時 突然발렌샤前海에 出現하야 北部알보라요村에 砲擊을 加하엿다 人民戰線軍은 발렌샤海岸의 砲臺에서 即時應戰하엿스나 叛軍은 砲彈十個를亂射하야 數個所의大建築物에 大打擊을與하고 撤退하엿다

【巴里十二日發同盟】叛軍은 十二日早朝부터 마드리드全線에亘하야 猛烈한攻擊을開始하고 前後四時間에亘하야 政府軍塹壕에砲擊을加하엿다 그리고 叛軍의機關銃隊는 大學區와 郊外우세라에攻擊을集中하고 이에乘하야 步兵部隊는 前進을開始하야 激戰이展開되엿다 午後에이르러叛軍은 政府陣數個所를奪取하엿스나 政府軍은 依然頑强히 抵抗을繼續하고잇다

叛軍猛勢로首都攻擊

【살라망카十日發同盟】西班牙叛軍의 主力部隊는 이미首都南方十八키로의 地點에서 마드리드、발렌샤間의 幹線道路를 切斷하고 새로有力部隊의 增援을 受하야 着着北進하고 이미南方의라마河畔에 到着하엿다 首都市民은 異常한 不安에 싸혀잇는데 人民戰線派各派는 連日反軍運動의 記事를 揭載하야 勞働組合의 宣傳工作과 呼應하야 士氣鼓舞에 努力하고잇다 他方南部戰線의 叛軍部隊는 말라가港攻略의 餘勢를모라 西進하야 海岸에 沿하야 潰走하는 赤色義勇軍을 追擊하야 十日午後드디여 모트릴港을隔한十五키로의地點까지 肉薄한叛軍首腦部는 말라가로將軍은 드되여 數日中에 말라가市에入城하야 叛軍政權樹立을 公式으로 宣言할豫定이다

政府軍一部離反說

【말라가十二日發同盟】叛軍은十一日 모트릴市를完全히 占據하고 다시十二日에 叛軍所屬軍艦은 카탈로니야沿岸을 砲擊하야 多大한損害를與하고 住民은恐慌에싸혀잇다 한다 一方 政府部內의 內訌은 逐日激化하야 산탄데르市의政府軍一部는 바스큐赤色政權과 正式斷交하게되엿다 한다 발렌샤政廳은 全카탈로니야州의 防衛準備를 行하기爲하야 防衛委員會를 組織하엿다하는데 政府內의 內訌으로 市街에서 同志間에 衝突을演出한結果 當局은 一切의集合을 禁止하엿다 한다

歐洲平和의一大支柱로 英政府、軍擴에邁進

【倫敦十二日發同盟】췜벌렌藏相은 十一日 下院에서 四億磅(邦貨六十九億圓)을 限度로한 國防公債發行計畫을 發表하엿는데 議會消息通의 말에 依하면 右는 軍備充實五個年計畫의 一端에 不過하고 政府는 總額十五億磅 乃至 十六億磅의 豫算으로서 歐洲平和의 一大支柱로서의 軍備擴充에 邁進할 方針이라한다 따라 四億磅의 軍事公債發行에 뒤이어 今後에 다시 軍備充實計畫이 發表되리라고 觀測된다。

秩父宮同妃兩殿下 伊勢神宮에御參拜

【宇治山田電話同盟】秩父宮同妃兩殿下께서는 十二日午前九時九分山田驛御着 三條西大宮司以下官民多數의 出迎을 바드시고 即時 油屋旅館別館에 들어가시엇는데 御休憩御潔齋하신後 同十時四十五分 諸團體奉迎裡에 外宮御前에 御參入 御名代로서 英國皇帝戴冠式에 御參列次로 御渡英의目的 御奉告 正式御參拜하압신後 內宮에도 御同樣御參拜하압시엇다 또御參拜後兩殿下께서는 鳥羽의御木本眞珠養殖場을御視察、午後四時 鳥羽町御木本別邸에 드시사 御一泊하신後 翌十三日 殿下께서는 明野飛行學校에 납시사 御見學、妃殿下께서는 朝熊山에 올으시사 午後零時四十五分 御同列로 參宮宇治山田驛 御發 奈良에 向하압시엇다

對西不干涉案 流産危機直面 葡代表의反對로

【倫敦十二日發同盟】不干涉特別委員會는 十二日午前十一時부터 六國大使 各國軍事專門委員出席下에開會하고 葡萄牙政府의 陸上監視案을 拒絶한데서 誘致된 事態를檢討하고 對策을 協議하엿는데 確聞하면 右委員會席上

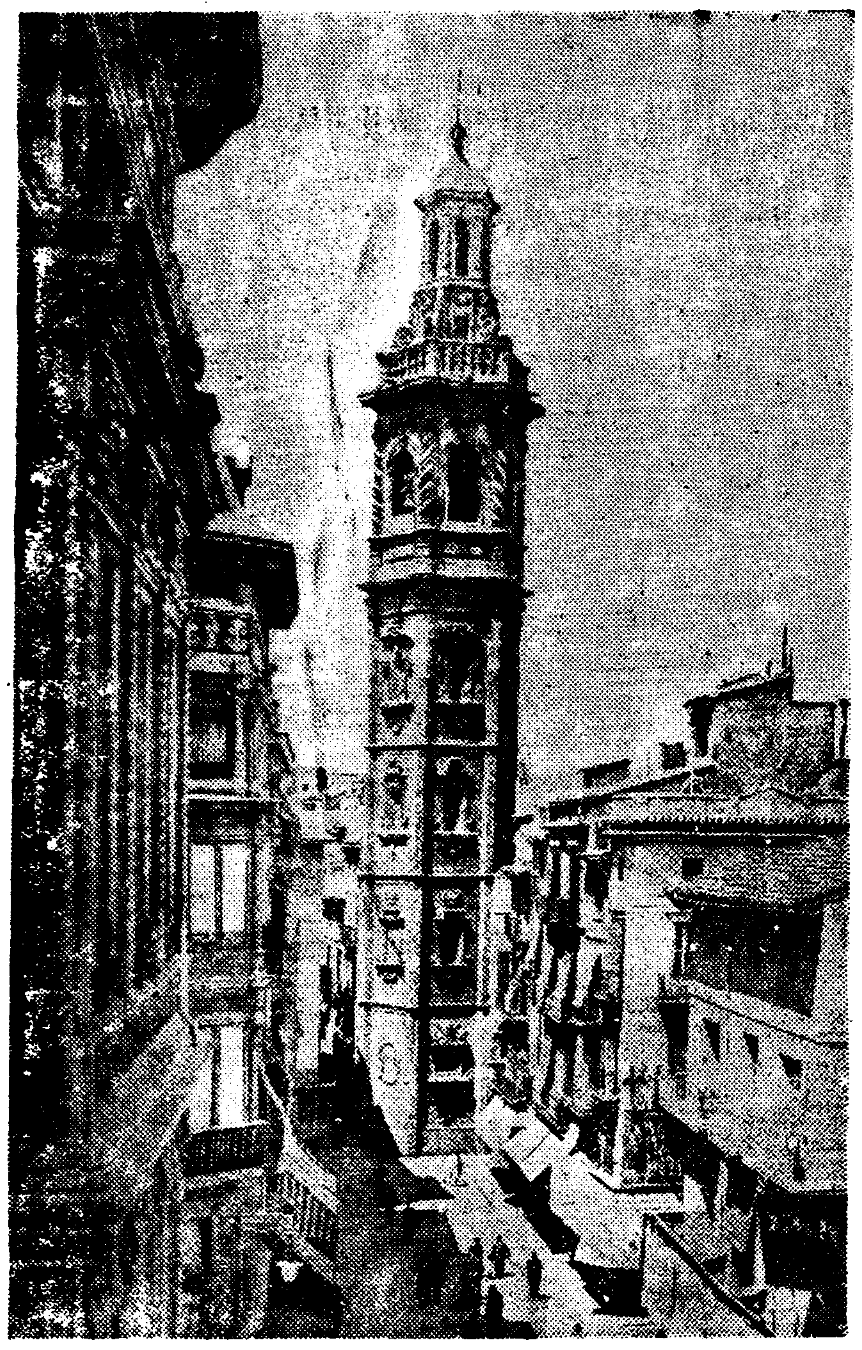

□西班牙人民戰線政府의現在의本據발렌샤市의거리의一部

陸軍의不滿에不拘 修正豫算不變更

大藏省、强行取扱方針

【東京電話同盟】十二日閣議에서 決定된 十二年度豫算修正案中 陸軍豫算의 實行保留額二千三百萬圓에 對하야는 陸軍當局은 大藏省의 取扱方針에 關하야 不滿을 抱懷하고잇는데 大藏省으로서는 三十億의 彪大豫算이 物價騰貴 其他 國民生活各方面에 及하는 影響과 한거름나가서는 國防計畫遂行에 與할 影響을 考慮하야 各省에 對한 實行金額에 對하야 加한 修正은 陸軍豫算에 對하여는 何等 變함이 업고 二千三百萬圓의 保留額은 事實上 十一年度決算에잇서 繰越된것을 使用하게되는 金額이오 이만한程度의 金額은 當然十二年度에잇서서도 翌年度의繰越使用額으로될것임으로 十一年度繰越額을十二年度에計上한데비추어 이에該當한 金額을 十二年度實行豫算에서 實行을保留하드라도 何等支障이업슬것이라하야 이를 豫算의 技術上適當한表現研究를 進捗하기로되엿다

兩會計公債發行 一億圓程度를減額

【東京電話同盟】大藏省에서는十二日臨時閣議에서 十二年度一般會計의 修正決定을 完了하엿슴으로 各省과의間에 特別會計豫算의修正에對하여도 折衝을 거듭하야 一兩日中에 決定할方針이다 大藏省으로서는 特別會計에對하여도 一般會計와 同樣으로 實行을保留하고 十二年度에잇서 公債發行額一般特別兩會計를併하야 前內閣提出豫算의 公債發行額보다도 一億圓程度를減額하야 總額八億圓臺에끈치게할 意向으로써 臨하고잇다

伍堂商相에不滿聲

【東京電話同盟】液體燃料國策을 實現하는 國家的施設로 小川前商相이 立案한 帝國燃料興業會社法案은 十二日閣議에서 議會提出을 保留하기로 되엿다 따라 初年度政府出資額 一千二百五十萬圓은 豫算面에서 抹殺되게되엿기때문에 燃料國策은 根底부터 頓挫되엿다 그러나 伍堂商相은 國策遂行上 假令 帝燃會社法案을 撤回하드라도 新內閣의 徹底한 政策으로 實際的으로는 何等支障을 招來치안토록 帝燃會社에代身할 會社를 創立할決心을 갓고잇슴으로 近近具體化를 圖할方針이다 그리고 商相이 抱懷한代案은 法律에依하지안는 別個의 帝燃會社를設立하야 資本形態를 政府出資로하지안고 興銀等特殊銀行을 總動員할目的으로된特殊會社로서 政府保障下에 資本金의 三倍即 三億圓의社債를 發行하야 四億圓의資金으로써 國防上 樞要地位를占한燃料의 完全한 支配權을 掌握할意圖를갓고잇슴으로 假令特銀이 同意를 與하드라도 帝燃會社와如한 特殊會社法이업는限 社債에對한政府保障은 困難하게되는結果 燃料國策은 事實上效果가업슴으로 事務當局은 伍堂商相의態度에 不滿을갓고잇다

大衆課稅加減한것은 一般的으로好評

稅制修正案에對한民政黨批評

【東京電話同盟】昭和十二年度實際豫算及稅制改革修正案에 對하야 民政黨에서는 如左히 批評한다

本豫算及稅制整理案은 暫定的의것으로 根本的稅制改革直實 擴均衡問題는 十三年以降에持越될것이다 組閣하자말자 議會再開를 압두고 豫算總額을二十七億七千萬圓까지 削減한것은 成功이라할수잇다 그리고 總額에잇서三十一億圓臺에서이가치 引下한것은 地方財政調整交付金制度의 實施延期가最大原因이다 또公債發行이豫定보다七千七百萬圓을 減額한것은 將來반드시 發行할豫定의公債에對하야 그限度를 裕足히하게한때문이다 그實施에當하야는 馬場案이急遽한때문으로 多少 지나친 感이잇스나 結城藏相이 所謂 大衆課稅方面에加減을加한것은 一般的으로 好評으로써마지하며 物價高騰傾向에對하야 緩和材料로될것이다 그리고 本豫算은 어데까지던지 暫定的인것이오 議會도 이런意味에서만이 이를認定할것이라고생각한다 問題는 本豫算實施以後의狀態에對하야 政府가 어떠케對處하여갈가하는點에잇다

解散誘致하드래도 政府의所信質問

首腦部의妥協的態度에不滿

政民兩黨의强硬派諸氏會合

【東京電話同盟】林新內閣에對하야 無批判的으로 妥協的態度를 取하려하는 政民兩黨首腦部의態度에 不滿을 抱懷한 民政系 一、齋藤隆夫、小山谷藏、木村小左衛門(民政)濱田國松、東武、石坂豐一、(政友)要一、武田德三郞(政友)等諸氏는 十二日午後六時부터 丸之內常盤에會合하야 林內閣에對한 態度及議會에再提出할豫算案、稅制案、各種重要法案에 對한措置에對하야 여러가지 意見을交換하엿는데 大體로林內閣이 組閣에當하야 政黨員의 入閣에際하야 黨籍離脫을 要求한 것은 政黨을 否認하고 大權을 拘束하는 非立憲的態度로 이를 默過할수는업다 이點에 對하여는 어데까지 政府의所信을 質問하지안흐면 안될것이다 이때문에 假令 解散을誘致하드라도 不得已하다 其他의 豫算案、稅制案에 對하여는 國策本位의 立場에서 嚴正한檢討를 加하야 國民大衆의 附託에 副하도록 努力하기로 意見一致되고 其目的達成을爲하야 다시 同志를糾合하야 會合을 거듭하는同時에 互相團內同志의 擴大强化를 圖하기로協議하고 同九時散會하엿는데 兩黨內에는 林內閣支持의革新運動又는 擁閣運動이 이러나는此際 如斯한 强硬意見이擡頭된것은 자못注目된다

000933

戰爭은絶對업다

西班牙의불쉐비즘化는歡迎키不能

獨逸宣傳相의演說

【伯林十二日發同盟】獨逸宣傳相괴벨스博士는 十二日午後 더이쳐란드호텔에서 二萬聽衆아페서 現下國際情勢에 對하야 得意의雄辯을 吐하야 戰爭은 絶對이러나지안는다고 斷言하야 左와如히 述하엿다

最近 歐洲에 戰爭이 勃發할 可能性이 자조 話題에오르는데 이러한 論議는 單純히 心理的惡影響을 與하는데 不過한다 歐洲大戰이 如何히 悲慘한 結果를 齎來하엿는가를 想起하면 何人이라도 再次 戰爭을 希望치안흘것이다 戰爭挑發에 汲汲하여잇는것은 軍需工業家나 戰爭에依하야社會革命을 實現하려하는 蘇聯政府뿐이다

다음에 西班牙內亂에 言及하야 西班牙國民이 內亂으로말미아마 慘酷한苦痛을 맛보고잇는것은 實로 가이업는일이다 그러나 獨逸國民은 西班牙國內에 불쉐비즘支部가 樹立되는것을 斷然歡迎할수업슬것이다

라고述한後 체코슬로바키아蘇聯兩國間의 關係에對하야 日獨協定은 반드시 체코슬로바키아가 蘇聯軍의 根據地로되려고 否定하나 兩國의同盟關係에鑑하야 바키아政府가 蘇聯軍에對하야 自國의 空軍根據地를 提供할 事實을 否定할수업슬것이다

괴벨스宣傳相은 植民地問題에言及하야 英國政府는 獨逸植民地는 事實上無價値하다고 批評하면서 其返還을꺼리는것은 不可解이다 다음 賠償金問題에對하야 獨逸政府는 賠償金을支拂할能力이업슴은勿論 支拂하고 십지도안타고述하고 最後에 猶太人問題에對하여 猶太人은 決코聰明하지안타 恰似하다면 恰似할는지모르나 我等은 實이조흔 猶太人을모른다 (講演은 괴氏)

不干涉委員會 콤뮤니케發表

【倫敦十二日發同盟】不干涉特別委員會는 十二日午前十一時부터 英國外務省에서 開會하고 蘇聯、佛國、葡萄牙 白耳義各國大使、獨逸 伊太利兩國代理大使 各國武官出席下에 不干涉監視案에對하야 審議하엿는데 葡萄牙政府가 同國海灣監視에對하야 反對를表明하기때문에 委員會는 重大難關에 逢着하엿다。委員會終了後 午後六時 葡萄牙代表는 獨大使와 再次 外務省에 英國代表프리마드卿을 訪問하고 懇談하엿스나 委員會의 難關은 아직 打開되지못하엿다 但 委員會는 散會後 如左한 콤뮤니케를 發表하엿다

不干涉分科委員會는 監視案의 技術的細目에 對하야 討議하고 本會議에 提出하는 勸告案을 協議하엿스나 葡萄牙代表는 아직 本國政府로부터 明確한 回答을 接受치못하엿슴으로 討議되지못하엿다

張學良軍掠奪暴行

【上海十三日發同盟】中央軍의西安入城으로 北方에撤退한 張學良軍中 約二萬은 糧食缺乏으로 匪賊化하야 各地에서 掠奪을敢行하고잇는데 彼等은 富平(西安北方約六十粁)及 北川(富平北方五十粁)을 占據하기爲하야 十二日午後 各其縣城을襲擊하야 保安隊와激戰을交하엿스나 마친내擊退되엿다 他의學良軍은 和平條件의軍費가 全額支給되기까지 渭川北岸의 洛川一帶의地方에駐屯하기로決定하고 同地方에서共同戰線을베풀고 中央軍에 對한防備를鞏固히하고잇는 情勢로 陝西에는 아직幾多의 危險과不安이남어잇다

獨植民地要求에 英消極的態度乎

【巴里十一日發同盟】倫敦駐剳獨逸大使리벤트로프氏는 十一日午後七時 英國外務省에 外相代理할리팍스卿을 訪問하고 植民地返還 新로카르노條約案等의 重要案件을提出하리라고傳하는데 此等獨逸政府의要求에對하야 英國政府는 極力消極的態度로써應하기로方針을 決定한模樣이다 確聞하면 불드윈首相은 이미 할리팍스卿에對하야

一、獨逸의 諸要求에 對하여는 어데까지 穩健한 態度로써讀取하는程度에 그치고 함부로刺戟하야 反英的態度를取하지안토록할것

一、但同時에 獨逸政府의 要求를容認하고 如斯한決定的言辭를與치안코 具體的態度는 一切 五月戴冠式終了後까지 保留하기를

指示하엿다고 傳한다 불드윈首相은 五月의 帝國會議前後에排冠을決行할意向이라고 觀測되는데 繼하야 對獨問題에 關하여는 何等具體的으로 正式決定치안코 責任回避策을 取할方針이라고 觀測된다 그리고 一部에서는 리벤트로프大使가 果然今回의會談에잇서 如何한程度까지 植民地問題를 끄집어내일는지 疑問視되는바 자리라 新로카르노條約에 主力을 두지안흘가하야 如左한見解를갓고잇다

一、植民地要求에關하여는 單純히三十日히틀러總統의 外交演說의『限界內』에끈칠것

一、新로카르노條約에 關連하야 佛蘇相互援助條約의 修正要求 特히『侵略者』의定義問題에關하야 英佛獨伊白五個國으로 組織할特別委員會案을提唱할것

八面鋒

◇金融組合書記의 初任月給을 二圓五分올려서 採用하기로한다고。

◇理由는 무엇보다도어서 物價高騰에順應하는것、月給生活者를爲하야 快報。

◇그러나 庶民金融機關인金組가 지금과가티 低金利時代에組合員을爲하야 貸付利率을나릴생각은업는가。

◇村落金組의雜物을 다루어서 都會式으로짓는것보다는 組合員의利益을圖함이急之急務。

◇陰正初라고 京鄕各處에서 또迷信이流行한다。

◇迷信에서라도 慰安을어드라하는 사람들이라하면 그處地에는同情할수하나、迷信으로는見失이잇슬지언정 所得은無慘。

人事·集會

▲金炯元氏(本社編輯局長)社務를帶하고十三日午後二時四十分京城驛發往復三日間豫定으로慶北地方에出張

오 히벡고 靑山堂

新築落成紀念
東光堂書店
여러분의書店인 東光堂은 過去十年間 끈임업시成長하와 京城唯一의學校村인 齋洞四街에鐵筋コンクリート二階建(總建坪 壹百四十七坪)으로 店舖를 大擴張新築하옵고 書籍雜誌는 小賣를主로 文房具 事務用品은 都賣를主로 現品을山積하고 廉價로 販賣함
新學期 學用品의仕入은 至今부터!
諸般物價暴騰에伴하와 紙加工品及學用品도三四割乃至十割까지 暴騰하엿고 또 現在도 每日暴騰의勢이오니 新學期學用品은 勿失此機하시고至今곳 仕入하서는것이 貴店의 得策이오며、仕入은 반드시 信用廉價本位인 弊店 文房具卸部에 下命하시요
文房具卸目錄 要二錢切手封入
京城府齋洞町 (バス停留所前)
電話光化門三七〇番
振替京城一一六一二番

金剛키네마第十週年紀念豪華版!!
人生航路
主演 李源鎔 車相根 朴濟影 金寒
敍事詩
監督 李明雨 撮影 安鍾和 鑄信 和雄
文藝峰 玄聖完 金英 邊基英
全十二卷
二月十四日 超特別大封切
同時封切 파라마운트社超特作全發聲版 日本版
창글의女王
優美館

適業專門判定
汽船은바다로 汽車는鐵道로 人은各各自己의길로進行하며 速히目的地에達한다 人은반다시自己의適業이 잇스니 모르난自己의天職을알라 면專門判斷을 하난天福堂으로 問講하시되但生年月日을記入하야付送함을要함 適業判定料普通壹圓特別參圓
平南安州邑七星里四五 天福堂

連絡船은떠난다
新歌姬 張世貞 孃의 迫力盤
(一九五九)
金海松 李面相 作編曲
朴英鎬 詩
千里春色
金海松 李蘭波
오케-레코-드

新民謠
가슴에지는꽃
北方消息
金仁淑
컬럼비아레코-드

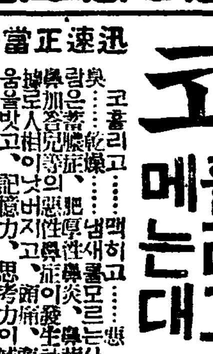

迅速正當한治療法
코흘리고 메는대
코흘리고……맥히고……惡臭……냄새를모르는사람은……乾燥性、肥厚性鼻炎、鼻茸、蓄膿症等의惡性에……鼻炎이發生하는데
加答兒、頭痛、頭重、鼻塞人相이나쁘고、記憶力、思考力이減退되고、이웃사람에게도嫌惡를밧게되는 腦도 身體도 人相도나 나빠지는것은 무서운鼻病을아는것、附學上의正當한手當은冊子 鼻病解說 을보면누구나알수잇다 葉書로 新聞名을記入申込患者에게無代進呈
東京芝區南佐久間町二ノ二 確報堂藥品部

코가낫분兒孩의의人相

舊正月一日早朝부터(晝夜) 東劇 聯鎖劇正 特別大公演 東劇 靑春座公演 崔獨鵑 脚色
天下逸品 豪華版 春香傳 全篇
朝鮮聲樂研究會特別贊助出演 九月山人作 喜劇 야子息、아子息 一幕 特別料金 五十錢均一
府民館에서
劇團 南宮春 豪華船公演 編
歌劇 長恨夢 九景
蓬萊山人 作 人情劇 黃金狂時代 二幕
東洋劇場

十一日ヨリ五日間 晝夜三回
パラマウント超特作 ゲーリイ・クーパー マドレーヌ・キャロル 主演
▲將軍曉に死す
POL超特作 藤原釜足 岸井明 主演
▲風流艶歌隊
東日・大每 國際ニュース
大人五〇、學生小人三〇
ワカゲキ

十四日ヨリ四日間限り
十七日マデ 附下席十錢均一公開
水島道太郎 佐久間妙子 主演
青春涙あり
パラマウント超特作 日本版 キャロル・ロムバード 主演
春を手さぐる
松山宗三郎 東龍子 主演
狸穴三八
每日晝夜三回興行 第一回 一·〇〇 第二回 三·〇〇 第三回 六·〇〇
永樂町 本三〇一四
中央館

講習生募集
公認 新義州時計技術講習所
募集人員 五十名 開講三月一日
新義州府梅枝町八
規則請求次第送呈(要二錢切手)

朝鮮總督指定
貞信女學校生徒募集
一、第一學年約五十名 一、出願期限三月十二日까지
一、試驗期日三月十六、十七、十八日、京城蓮池町一三六、電光一一六一

京城保育學校 生徒募集
◇第一學年五〇名選科若干名 ◇出願三月三十一日까지 ◇試驗四月一日 ◇詳細要問本校 京城淸進町一八八

分院長資格特別講習
朝內唯一 京城府黃金町三ノ三四四
最新最效 物療電醫責任養成
本院總長은東京電醫學校創始學長
◯物理最效醫學全科를短期卒業 全國本院卒業自由開院安心
內務省令近間發令으로前途洞有望
◯今回는卒業後分院長이되는特典이잇습 迷惑지말고배워서生涯成功의길을求하라
內容規則進呈 要十錢切手 申込하라 特典有附與
朝鮮高等電醫總本部

情實關係의醜態를 嚴重監視·考査

學務局에委員會設置

標準線分明치못한中等學校入學試驗

종래중등학교입학시험에 여러가지 정실관계에얽걸려서 불공평한추태를 연출하는 경우가 종종잇는것을 발견하게되는고로총독부학무국에서는 금번부터 중등학교시험고사위원회(中等學校考査委員會)를 총독부 학무국과안에 설치하고입학시험에여러가지 결함을 교정개선할터인데금번부터는 중등학교입학시험을종래학과표준하든것을 구술시험 신체검사 주 덕육(德育) 체육(體育)지육(智育)등 세가지를고르게보기로 개정하게 되엇슴으로 물적(物的)증거로남어잇게되든 학과시험을 거의무시하다십히하게됨에따라 표준선(標準線)이 분명치못한 덕육 체육등에 치중함에는 종래보다여러가지정실관계로 불공평의 추태를 연출하려가 더욱 만흘것으로 이것을 엄중감시고사(考査)하기위하야 총독부학무국원을 비롯하야 각도학무과장、각관공립중등학교장등을 중심으로전기 중등학교시험고사위원회를조직하는것이다 중등학교 입학시험의 내용을 일변하는동시여러가지 물의가 분분한이때임으로 이와가튼 단체를 설치하는것은 실로 일반교육계에 크나큰 주목을 끄을게되는것이다

初等校擴張따러 教員不足三百名

師範校一道一校實現까지는不足未免

今年은教員試驗合格者로補充

금번부터 초등교육의 대확장에따러 교원의대부족이 생기는데 사범소학교의 일본내지인졸도는 사범학교출신으로 자라게되나 공립보통학교로도는 금번에약삼백명이 부족한데 이것은 교원채용시험합격자로 보충하려이다 사범학교를 일도일교(一道一校)설치방침이완성되기까지는 해마다이백명내지 삼백명의부족은 면할수업는형편이다

舊正擲柶大會 부내경성척사구락부(京城擲柶俱樂部)에서는십사일(음정월사일)오전열시부터오후열한시까지 인사정(仁寺町) 조선극장자리에서 현상(懸賞)척사대회를 열터이라는데상은 일등부터 십등까지잇고 기생활의 참조를던져 잇슴으로 참가하려는이는 회비일원(식권이 부름)을가지고 당일참여하면 조타고한다

盜電한樂器店 主人繼續追窮

기부一종로(鐘路)삼정목 김태준(金泰俊)의상점에서 불난원인에대하야는 소관종로서에서 계속조사중으로 작보한바와가티 도전사실(盜電事實)로 판명되여잇거니와 그후 그는 칠년전종로일정목에서 악기점경영하고잇슬때에도 도전(盜電)으로 말미암은 혐의사건이 잇섯스며 그당시는 실회로 인정 되엿다는사실도 계속판명되여 그서에서는 이제 또다시 이런사실을이르킨데대하야 다소 의혹의눈을가지고 그출원인에 대하야 계속추궁중이다 그리고 확인이가령 실회로판명되여도 전기한바와가티 전기를 절도하엿다는사실은 절도죄에 해당함으로 좌우간 송국될것이라고한다

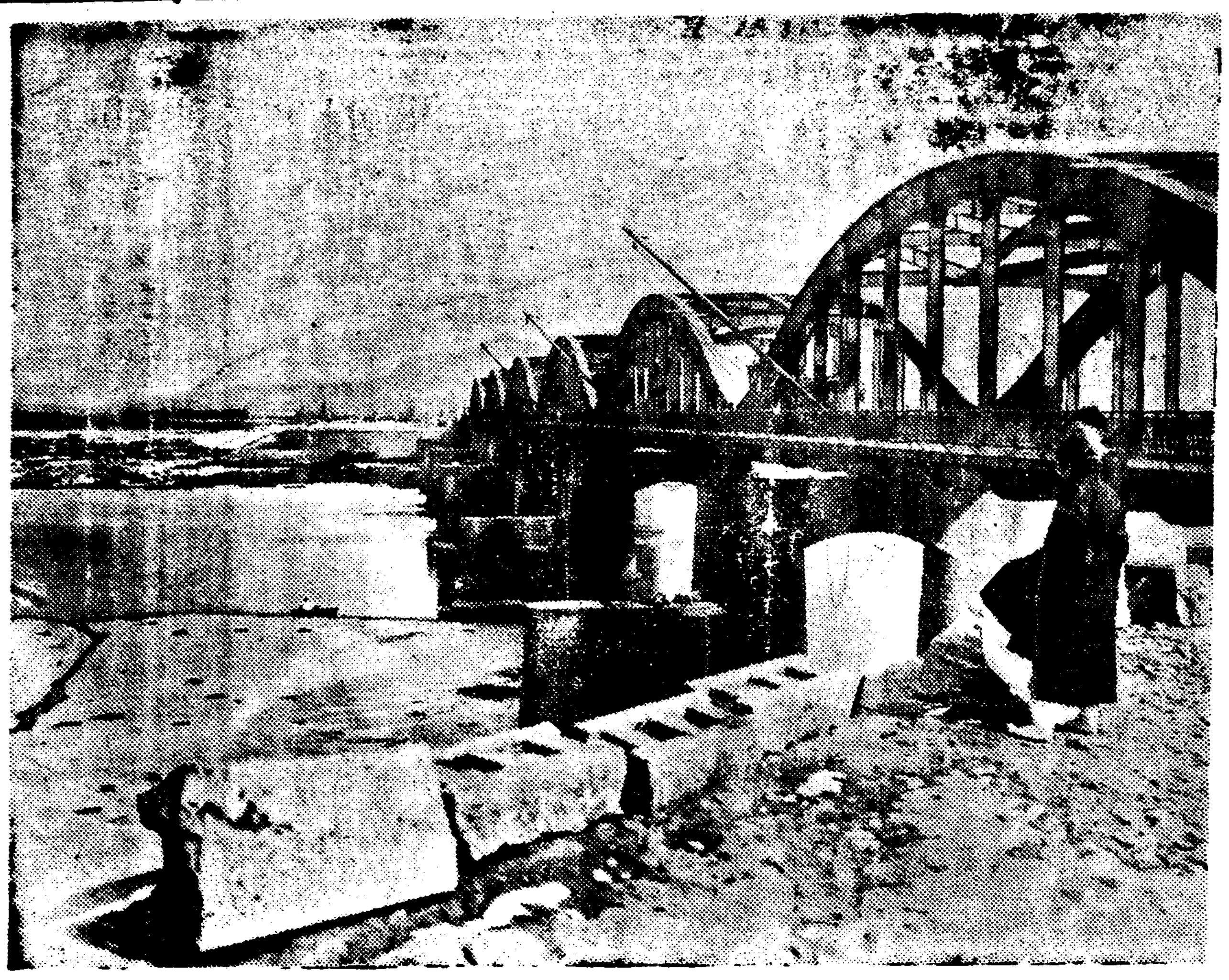

雨水驚蟄지리해라 季節압선溶溶春水

봄물이 밀린다! 봄물이 밀린다! 사람의 오관(五官)을 얼어부칠것처럼 서들던 삭풍(朔風)、번번히 업어보시도못한채 남부끄러운 듯 칭칭거리는 겨울을 거더 안혼채 쫓겨가터니、이틈바구니 언제 엿보아두엇슬가、끌작이에서 졸졸、하찬은 속샘입이러니 깔보이든 물줄기가、날새게뒤틀배아 벌서 봄비줄띠우고、고이어 크게 모히는곳、한강중류(漢江中流)에 두발을 풍덩! 담그고잇네。립춘(立春)이 어제런듯、봄 약속 이미해논바지만 봄의 발자욱어데런가 두루 살피지마소! 말업는흐름잇스리까? 백천에 부디치어 철석! 사공의 마음을 열어노핫소。홍겨워 봄타령한마디 풀려나오지안흐리까? 강안(江岸)두언덕밟가는곳마다 삽붓이드디엇소。진흙구렁속의 버러지 충주고나오리다。여기에 장단마치지안흘장수 어데잇스리까? 풀잔디가고개짓시늉하고 버들가지 물올려 꺼김을 기다릴것이오。중류(中流)에 배띄워라 할때는바로이때! 봄을찾는수고릏섯들리마소。 봄은 다른데 잇지안코 물에서먼저차츰가하오。 우수、경칩은뒤느저지(作)는게절의허울입가하오(사진은오늘한강에서)

今年에新設되는 官公立中等學校

십이년도 관공립중등학교의 신설은 오는사월에 개교할 학교 이외에 이학급으로서 이밧게도정치신이학급을 증가할예정인바 신설될 학교는 다음과가치내정되엿다

▲中學校一 全州 ▲女學校二 會寧、釜山浦 ▲農學校三 全南、慶南、咸南(場所未定) ▲商業校一 大田 ▲職業校一 大邱 ▲藥校一 淸津 ▲師範一 (今年開校할 咸南師範外에 校舍만建立하고十三年度에開校할

每年激增의傾向

디프테리아禍

豫防注射를마즈면念慮업다

家庭에선勵行하라!

근일경향각지에 전반적으로발생하고잇는전염병으로사오세내지십세의 어린자녀의 생명을 노리고잇는 『디프테리아』의 만연에대하여 총독부 위생과로서도 그방역에 큰노력을하고잇는데이 『지프테리아』라는 전염병은괴상하게도 불란서와 미국을 제하고는 세계의 어느곳을막론하고 변변 환자수가 증가하야가고잇서 이제는 전세계가 완전히정복된감이잇는 무서운 병이되어서 총독부로서는 그예방에 각별한노력을하고잇는터이다 조선의 환자발생수를 보아도 전염병으로서 계출된수가 대정십삼년은 오백이십삼명이든것이 소화구년에는 일천사백이십오명되엿고、소화구년에는 다시일천륙백구십일명으로 증가되엿다、이러한양으로변변 그환자가늘어가고잇는데、이수효는 의사에게진단을바덧든수효뿐임으로 사실은이보다도 수배내지사오배에달할것은 물론이다 또그사망률을보면、소화구년이 일본내지인은백명에 열명가량이고 조선인은삼십사명내지 삼십오명에달하나 그실조선인의 사망률은 물론이보다더만흘것으로 관측되고잇다 그런데 미국과 불란서만이 디프테리아의 환난을 남달리 면하고 잇는것은 예방주사가 극히철저히 되여 잇는 까닭으로 각국에서 저마다 예방주사에주력하고잇다 총독부에서예방주사를만들어 각도로 하여금 경찰부위생시협소에서 무료로 주사를하게하야 작년에도약구만인에게주사를 하엿고 금년에도물론멸을위하야 예방주사의 철저한보급책을 강구중인데 각가정에서는 한살내지 열살까지의 자녀에게는 예방주사를하야 아동보건을위하야 만전책을 취함이조흐리라한다

新博士 金能○氏 學位論文通過

소화오년에 경성제대의 학부를 졸업하고 그대학부속병원 조기(篠崎)내과에서 림상학을 전공하는 한편 약리학교실대리교수(藥理學敎室大澤敎授)지도미테에 혈압체구로문을 연구를거듭하든 평남강서(江西)출생 김능(金能 X)씨는 그간 아비산중독본태에 관한 일고찰(一考察)이 그대학교수회에 제출되어 통과되야 그는드되여 영예의학위를 어더가지고 오는 삼월부터 평양으로 도라가서개업을하리라한다(사진은김능씨)

裡里飛行場의 堤防을破壞

어떤자가악의로한짓인듯

航空法抵觸의첫事件

작년시월십삼일부터 조선유일의 민간항공기관으로 신항공사업사(新航空事業社)가 첫신호로부터 인가되여 이래 경성、리리(京城、裡里)사이를 매주일 회요일과 토요일에 항행하야려 객과우편물을 운수하고잇는터인데 십이일밤 돌연 리리 비행장(裡里飛行場)의 제방을 어떤자가 고의로 터노하서 비행장에 만경강(萬頃江)의물이 침수되여잇다는 전보가 신항공사업사로 들어오게되여 십삼일의정기항공을 정항하기에 이르럿다 리리비행장의 제방을터서 비행을못하게한일은 이번이 세번재로서 과연어떤자의 악의로부터나오는일이라고하면 항공법(航空法)제칠장 사십구조에 해당하는 사항으로서 항공에 위험을 자아내자이어서 체신국에서도 사건을 중대시하고 방금전라북도에 타전하야 그진상을 급속히엄중조사케하엿다

四人團强盜가侵入 現金九百圓强奪

九日襄陽郡西面에서

【江陵支局發】구일오후여섯시경 강원도 양양군서면서림리 조풍양(趙豊陽)의집에는 흉기를가진 강도네명이 침입하야 주인에게 고함치면죽인다고 위협하고 두명은 집안을 뒤저서 현금 구백원을 빼앗아가지고 어데로 도망하엿다 급보를바든 양양경찰서에서는 비상소집하야 전서원을 총동원하야 범인을엄탐중이라한다

朝銀理事喪財

백화점갓다가

시내욱정(旭町)이정목육십륙번지 조선은행 리사(朝鮮銀行理事)횡뢰수웅(橫瀨守雄)씨는 십이일 오후다섯시쯤해서 현금 삼백여원을 비단수건에싸서 양복주머니에 지인후 삼월백화점(三越百貨店)으로쇼핑을 갓다가집에돌아와보니 양복주머니속에 확실하게 너허둔돈지갑이업서젓슴으로이돈을 바로본정서에게출을하얏다한다

屠蘇酒자시시면 부인이실혀한다

집에서티각태각한남편 화김에飮毒自殺(生命危篤)

십이일오후려시오십분쯤에 부내남미창정(南米倉町)사십팔번지 사는 조상춘(趙常春)(三二)은 정초에 술을너무먹고다니다가 신정살림에 부인과일대격투를한후 화김에 양잿물을먹고 자살을하려는것을 곳『세부란쓰』병원에 입원식히고 응급수당을가하엿스나 생명이위독하다고한다

떠먹는데 이골난놈

십일밤부내 신정(新町)유곽 국수루(菊水樓)에 변경이삼십세가량되여보이는청년이와서자고이튼날인 십일일아침 화대와술갑스로 십칠원이십전의 청구서를박게되엿는데 집에가서 지불한다고한후 그곳고용인을 다리고가다가 황금정(黃金町)이정목 조선취인소 동아(東亞)증권회사에서 드러간채 행방이 묘연하여젓다 한다 이신고를바든 본정서원이 그의행방을 차저는바 이자는부내 황금정삼정목이십륙번지 환산(丸山)이라는 과부집에서 약열흘전에 하숙료를떼먹고 다라난자로 그러지안허도 경찰에서 찾든인물이라고하는데 그날도그가튼짓을하고도망한것이라고한다

玄海灘咆哮로 連絡船戰戰兢兢

十三日朝釜山港棧橋는大混難

興安丸大量吐客 臨時列車를運轉

풍랑으로 말미아마 관부련락선은 십이일밤 저녁과 십이일아침에는 결항되엇는데 십이일밤에 하관(下關)을떠난 흥안환(興安丸)은 거친풍랑을 무릅쓰고 항행하야 십삼일 아침 여섯시반에 부산에입항하얏다。그리고 림시련락선은 떠나지못하고 하관에 정박중이고 십삼일 아침에부산을 떠날 덕수환(德壽丸)은 출범할수업게되엇는데 이때문에 부산잔교는크게혼잡을 이루고잇서 현재(십삼일오전중) 일등선객 이십오명 이등삼백명 삼등팔백명 합계일천일백이십오명이 가도오도 못하고잇는데 십삼일밤에 되돌아가는 흥안환으로 전부수송할예정이라한다 그리고 십삼일아침에 초만원으로 부산에들어온 흥안환의려객은『아까쓰끼』나『노조미』만으로는 수송할수업게 되엇슴으로철도국에서는 부산、경성간에오전여덟시 부산발오후네시이십분경성역착의 림시렬차를 운전키로되엇다한다

第三次共靑事件求刑 四十九名全部體刑

最高六年最下一年半役(言渡는來十九日)

【咸興】제삼차공산청년동맹(第三次共靑)사건 한철회(韓哲爆)등 사십구명에대한 제륙회속행공판은 십이일오후령시반부터 소산(小山)판사의 주심으로열렸다이날은흥려정초임에도 불구하고 피고들의 얼굴이라도 한번더보려고 모혀온 방청인이 약오십여명이나되야 공판정은 초만원을 이루엇다 재판장은 전일에 계속하야 산가리사허둔증거품을일일히 피고들에게 뵈우면서 심문을계속하얏다 이리하야 동오후다섯시사십분까지 모다마치고서 이어대정(大町)검사의론고가시작되야 여섯시십분까지에 끗마첫다 그리고서 다음과가치 최고륙년이명 오년일명 사년이명 삼년반삼명 삼년십일명 이년반칠명 이년이십릉명 일년반칠명의구형이잇섯다 구형이끗나자 변호사변론이잇섯고 다시피고들중으로부터 문인탁(文仁卓)등세명의간단한 자변이잇슨후 동여섯시이십오분에 폐정하얏는데 언도(言渡)는 오는십구일로 결정되얏다

金英勳(二七) 崔敎楨(三七)各六年 李範楨(二)五年 韓禎宅(二三) 韓武國(三○) 韓鐵煥(二七) 李炳模(三一) 韓致淵(三二)各三年六月 徐精全(三二) 韓鎔鎬(二八) 朴重善(二六) 朱基輿(三二) 韓梓性(三三) 李範近(二六) 朴炎劍(二六) 朱文楨(三三) 宋命鶴(二六) 韓永石(二七) 李庚德(二九)各三年 柳濟煥(二七) 文仁卓(二四) 柳榮杰(二八) 金生祿(二七) 柳道吉(二四) 李吉相(二五) 金紅國 各二年半 李璨植(二八) 全京錄(三八) 朱奎錫(二七) 崔時吉(二○) 李嘉鳳(二八) 金寧旼(二五) 魏俊煥(二二) 韓麟吉(二四) 金三觀(二三) 申榮八(二五) 崔光烈(二六) 金弘理(二五) 元會鎭(二一) 金龍濂(三一) 金宗和(三○) 文金魯(二六)各二年 尹三鳳(三六) 韓炳善(二四) 韓利奭 金萬石(二八) 韓鎭煥(二三) 任燮鎬(二四) 李培鎬(二八)各一年半

盜難

십이일(구정월초이튿날)오후 여덟시사십분쯤에 부내한강통(漢江通)십일번지 리춘희(李春姬)방거주의 대석조토목건축 청부업(大石組土木建築請負業)을하는 한태수(韓泰洙)(二五)는 정초임으로 친구의 집으로놀러나갓는데 그름을타서 어떠한괴한이 침입하야 전기한태수의시가 삼원가격의외투한벌과 시가륙원의 양복쯔봉을 절취하야 도주하엿다는데야 게출을바든 룡산경찰서에서는범인을 맹수사중이라고한다

天氣豫報

概況 두개의 低氣壓은 本州中部와 南海上을 東北東으로 進行하고잇다 七六○粍의 高氣壓은 蒙古로부터 滿洲 朝鮮에 퍼지고잇다 滿洲及北朝鮮은晴、南朝鮮은曇、東岸中部는雪、氣溫은昨朝보다 三度內外가 내렷고 朝鮮海峽及日本內地는 비가오고 海岸部는 相當히 거칠다

豫報 京城地方은 今夜는晴後、明日도갬고 京畿道全區도 以上과갓다

昨日最高 二度九
同 最低 零下一度七
今朝最低 零下四度五
今日正午 ○度八

非常時裝束 防空課

總督府官房直屬으로設置……

총독부에서는 비상시국의 중대성에비추어 방공과(防空課)를설치하야 전조선의 방공에지도감독 통제등여러가지사무를 맛도록하고자 이미추가예산까지요구하얏는데 국내 국외를 물론하고 비상시국에 제하야 ……

空中異變을警戒監視

출처불명의 괴비행기(怪飛行機)가 종종 국경을 통과하는등 공중이변(空中異變)이 만흔 이때이므로 이런비행기의 출처와 행방을 엄중조사감시하는동시에 일반민간비행기통제 북중국(北中國)등 관계 ……절국의 항공(航空)상황의 련락을 취하야 비상시국의 만일을 준비케함이리인데 방공과는 총독관방(總督官房)직속으로 설치할터이다。

醫學講座

醫學博士 伊藤先生推奬

生○器機能의衰弱과 房事過度의疲勞는

萬病의根源이되고 人生悲劇의原因이된다

青春老年할것업시 이人生悲哀에서 울고잇는분들은 모름즉히 이 아래記事를 읽으라 (係)

人生이 늙는理由

노래에『몸은늙어도 마음만은언제든지 예이그렵다고』하는것이잇습니다。그것은 마음은 늙지안어도 몸은 늙는다는것을 말한것입니다 그러면 왜 마음은 안늙는데 몸은늙는가 하면 人生의體內에잇는 生殖線『홀몬』(內分泌)이減退하기때문이외다 體內에 强力한 生殖線『홀몬』을 補給하면 六十이나 七十에도 精神、肉體共히恒常青春時代와갓다는것은 벌서 全世界의 學界에서 共認하는바이니 이제 새삼스러히 說明할必要가업는줄압니다

青春과性慾

青年은 一國家나 全世界를勿論하고 社會構成上重大한 要素가되는것과가티 青春에잇서서 性慾도 또한重大한要素인것을 알어야됩니다 性慾의 減退 또는 性慾過勞도 恒常健康을일는것은 靑年時代의重大한 大問題입니다 人生에잇서서 最大幸福을 맛보아야할靑年期에 性慾減退나 또는 房事過勞 早漏 勃起不能으로恒常憂鬱히지내며 世上을悲觀하며 厭世한平生을 눈물로보내는 人生들이 얼마나만습니까 이런事實은 各自個人에게도 悲哀의極致이려니와 國家나 社會에잇서서 到底히그냥잇지못할 重大事實입니다 男女의 其神聖한愛情을 모르는사람에게 무슨 社會的事業을 할수잇겟습니까? 全世上事는 모도다 異性의따뜻한 愛情에서부터 一家를 建設하게되고 國家를建設하게되며 社會를이루는것입니다

老年과性慾

사람의 늙는것은 生殖線『홀몬』(內分泌)의 缺乏으로 因함이란것은 世界醫學界에서 共認하는바입니다 그러니까『홀몬』이 缺乏하면 할사록 人生은 늙어서 마음은 그러치안치만 몸은늙게됩니다 特히 우리東洋사람은 더甚합니다 四十이나 五十만되면벌서 늙은이行勢를 하게됩니다 그것은 體內에 生殖線『홀몬』의 減退로 因함이며 同時에 異性의단맛을못보게됨으로 恒常寂寂히 지내게됩니다 西洋사람을 보십시요 四五十에 結婚을하는사람이 얼마나 만은가를! 이것은 外國사람은 平常時飮食物을 注意하야 攝取하는것도 原因이겟지만 生殖線『홀몬』劑를 隨時服用하야 體內에『홀몬』이 適當히 充滿하야잇는닭입니다

性慾減退와房事過度의疲勞症

性慾減退와 房事過度로서 오는疲勞는 萬病의根原이되고 萬事의敗退者가되는것을 이저서는 絕對로 안됩니다。性慾減退는 即 다시말하면 體內에 生殖線『홀몬』의 缺乏으로因함으로 怠慢하며 지고世相事가실어짐에따라 事業이손에안붓고 失敗하게됩니다。또 房事過度로因한 疲勞는 이것이야 참말 病中의難病으로 每日頭痛은甚하고、氣運은업고 煩悶症은 생기고하다가 乃終에는重病에 점점몸이잠겨서 家庭은 破滅케됩니다 人生一生에잇서서 가장 幸福 가장 快樂히지낼때에 人生의참맛을모르고 도로혀 煩悶과悲哀로 그날그날을 울게됩니다

其治療法及豫防法

上述한바와가티人體에『홀몬』이 업스면 各色病이 생기고 早老하게됩니다 이것을 治療할라면 오직 有名한藥과 方法을 選擇하여 節制잇는治療를할것은 두말할必要도업습니다 只今時代는 公然히將大한廣告를하야 患者를迷惑하는것이만으니 百聞이不如一見格으로 爲先自身使用하야 效力의有無를體驗하는것이第一이니 試驗하야보시요 左記住所에서其에當한名藥을分布한다고하오니 實驗하야보시어

トカピアン의偉力

不老長藥 トカピアン은 眞實로 現代科學文明의 極致의産品으로서 其成分으로된 藥効에는 늙지안는사람이업고 한번服用하기始作하면 누구든지 其偉力에 歎服치안는 사람이업다고합니다 其藥을 한알式服用하면 당장에 피가끌어오르며 勇氣와 精力을 내게하고 旺盛한精力을 體內에 充備케하는『强力호르몬』을補給하야體內各部의 榮養을 亢進시키며 生殖機能을健全케함으로 老人은젊어지며 靑春期에잇서서 性慾減退로 悲哀中에잇는 靑春男女는 끌어오르는 異性의幸福感을無限히맛보게됩니다 藥價는 三○錠에二圓五十錢 六○錠에四圓八十錢이라고하며 先金注文은 送料本舖負擔 代金引換은 送料二十錢添加한다고합니다

發賣元 東京漢洋藥學研究所
東京市向島區吾嬬町東三丁目十六
振替口座東京三九三一五番

醫學博士伊藤先生推奬
(高級藥)
靈藥 トカピアン

參茸トニク 參茸トニク 參茸トニク 參茸トニク

美味의强壯劑
參茸トニク만은
꼭한번잡수어보시요

補血强壯劑
參茸トニク

五圓
二圓八十錢

三越、丁子屋、平田等百貨店外各地有名藥房에서販賣

惠善堂製藥株式會社
代理店 株式會社 木村藥房
京城本町

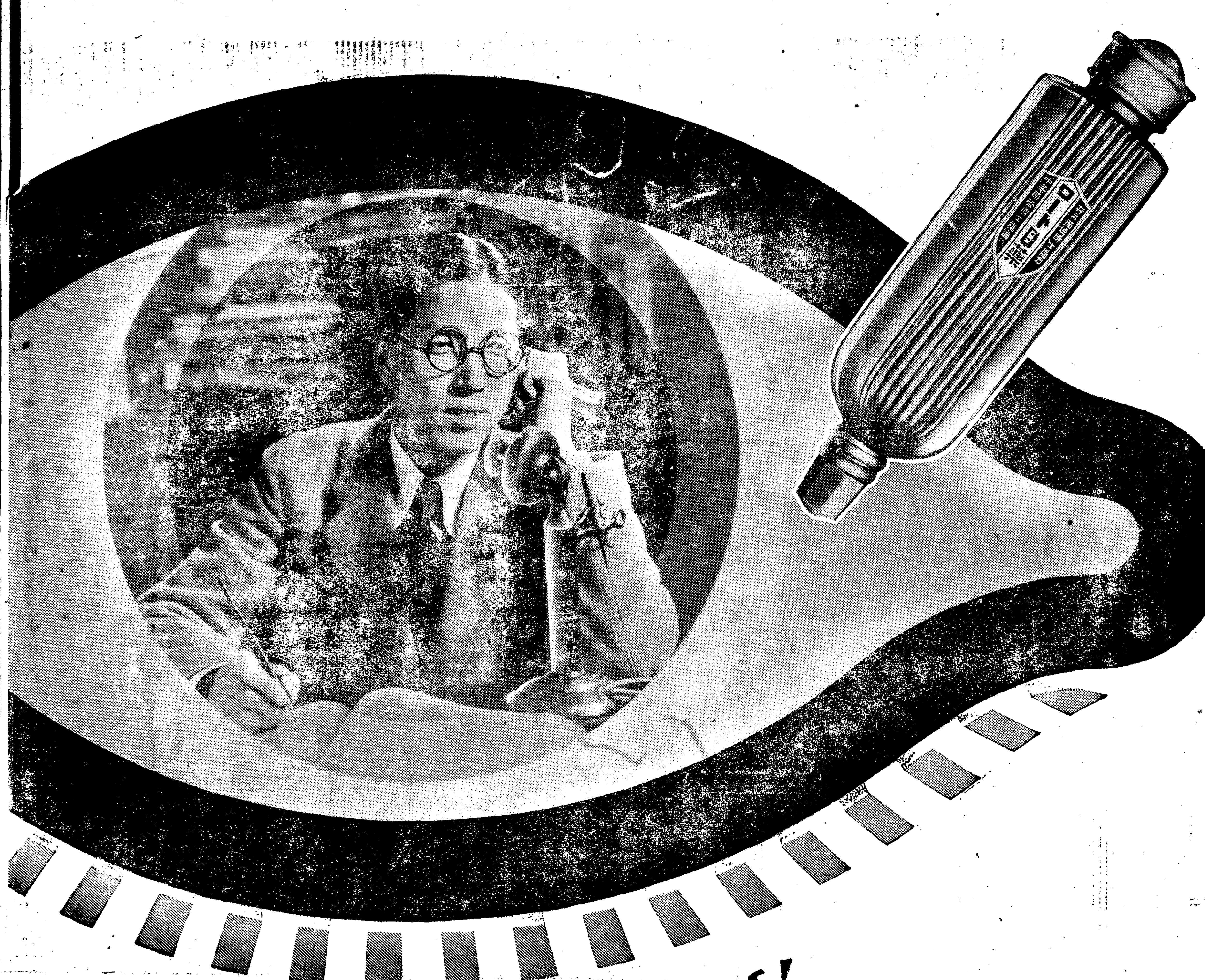

쓰리지안고
압흐지안함

事務家·学生諸位의保眼에!

로-도안약

BUSINESSMEN AND COLLEGE BOYS!
Take good care of your eyes! Because:
Your visual power greatly affects the
efficiency of your work.

000935

視力의障害는能率을低下한다

諸君! 諸君은執務中、勉學中、때때로 頭痛이나 倦怠를感하는일은업습니까 이것은 視力을長時間過度히쓰든지 或은 度가맛지안는眼鏡을 쓰게되면 視神經과 直接連繫되고잇는 大腦質에생기는 異常作用의 發顯입니다。眼과腦가 그러케까지 緊密한關係가잇는것을 알엇다면、諸君은 諸君의눈에 항상充分한休養을 줄것이며、그리고、보담 新銳한視力을 盛케하야 頭腦를明晳케하며、마음끗 執務와勉學에能率을다합시다。그런데上述한때에생기는 頭痛倦怠의 症狀을醫學上………

「眼精疲勞」

라하지만、그것은特、히記帳、計算、타이피스트、講議의노ー트、혹은編物、裁縫等、細書한文字의讀書等微細한 物體를보는분에만흔 近代的疾患의 하나입니다。

眼精疲勞에 걸여슬때에、처음에는 눈이疲勞되기쉽고、物件이흐릿더분히보이며、머리가무겁고、짓끈짓끈아프거나、또는 睡眠이不良하게되면、判斷力、記憶力의 減退를 보게되는것입니다。

만일、諸君이、이와가튼 症狀을 自覺하여슬때에는 곳 그原因이되는것을 避함과同時에 ロート目藥과가튼 眞正한眼科藥을 每日數回點眼하야、眼에休養을 주어、眼勞하는것이 必要합니다。그外에 諸君의 걸니거쉬운 眼病에……

結膜炎 ―이란것이잇습니다。

도라홈ー 俗稱 爛目、돌님눈 수서눈、진안질、

學校眼炎 疲勞眼이라고 부르는것인바、[illegible] 잘씻츠며、눈에不潔物을끼(?)제나 [illegible] 못시씻고、하로 二三回 ロート眼藥을點합니다

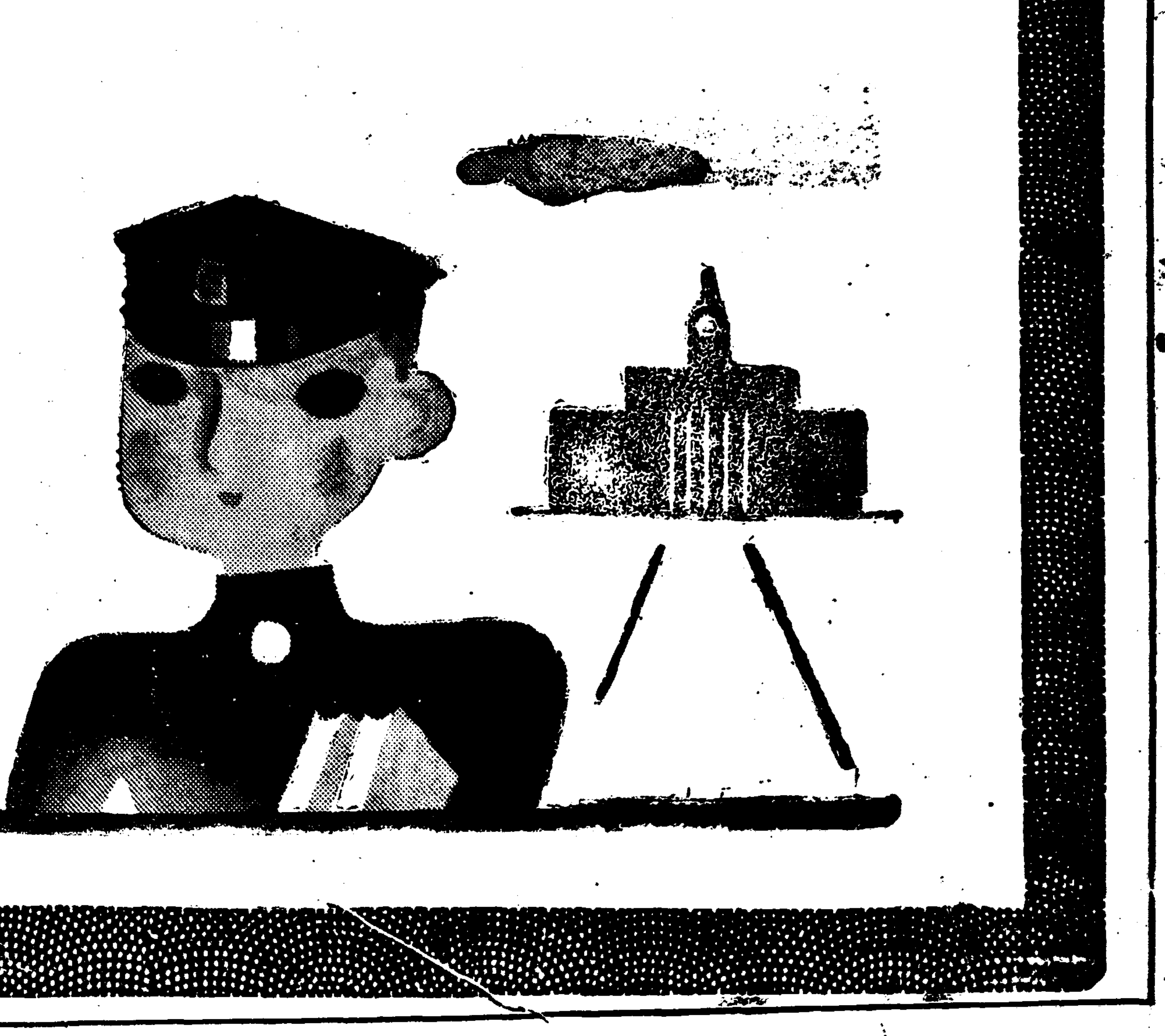

ロート目藥은 그 殺菌作用으로 病源菌을 죽이며、消炎作用으로 炎症을除散식히며 收斂作用、鎭痛作用으로 充血과 腫痛症을退治식히는 性能이 綜合的으로 有効한 效能을다하고 잇습니다。

小兒의眼病

幼兒면 아침 이러나슬때、눈가장자리에 눈곱이 못호며 甚한것은 눈이뜨지안코、또는 흰눈자이에 붉그스레 充血되는바、이것은 흔히 急性結膜炎입니다 어린애기들 點眼에는、시지안코 아프지안코 安心하고 使用되는、特히 小兒들을 爲하야 處方調製한 小兒用 ロート目藥이 가장 有効합니다

―適應症―

結膜炎·角膜炎·疲勞眼·도라홈ー·學校眼炎·眼瞼緣炎·角膜翳·結膜充血·麥粒腫等

俗稱에쑤시는눈、돌님눈、爛目、다락눈、血眼、霞目、삼눈흐린눈、雪眼、淚眼、疲勞眼、

藥價

▼小瓶 二十錢
▲大瓶 三十錢
▼德用 五十錢
▼小兒用 二十錢

全國·어떤藥店에든지잇슴

●新案特許 ロース式 自働點眼容器

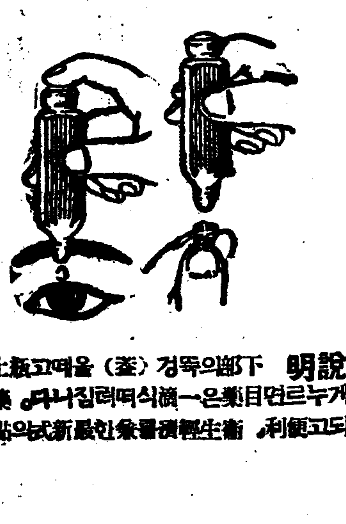

★使用法說明 下部의뚝경(蓋)을떼고 上部의고무를輕하게누르면目藥은一滴식떠러집니다。藥은조곰도허비되지안코便利、衛生經濟를象한最新式의點眼容器입니다。

本舖 山田·安民藥房 大阪市東區南久寶寺町

온습포와 냉습포 바꾸엇다간 낭패

가정안에서항용사용되는이것

어머님네가주의하자

수건에 물을 축이어 대는 방법, 즉 습포(濕布)는 우수웁게 보여도 병을고치는데 편우조한 것입니다. 그래서 지금쯤은 우리네 가정에서도 만히들 사용하게되는 모양입니다. 그러나 습포에는 뜨거운 물로하는 온습포와 찬물로하는 냉습포의 두가지가 잇습니다. 그것은 경우에딸아서 전연반대되는 작용을 하는것이라 잘못알고 바꾸어 쓰다가는 오히려 유해무익한결과로돌아옵니다. 애기네를 키우시는 어머니네로서는 잘알아두서야 하리라고 생각합니다.

온습포—◇ 감기가 드렷슬때 목에감거나 폐염(肺炎)이 이러낫슬때 가슴에 감는 습포는 물론 따뜻한 온습포라야합니다. 부억이나 문밖게다가 물을 끌려 노코서 짜가지고 들나거리어서는 고만 시거 버리기 쉬우니까 병인의 어데다가 끌는 물을노코서 짜가면서 가라대야합니다. 그런데 보통 가정안에서는 세수수건으로 하지마는 그것은 푸하야 짝들러붓지를 안흐니까 그보담은 병원과가티 까제를 서너개 포개어 하는 것이 조습니다. 또 목가튼데 다가 습포를 하거든 유지로 덥고 다시 그우에 융헌겁으로 싸서 더운 기운이 빠지지안토록 하는 것이 조습니다. 온습포의 물은 살이 데지안을 정도 뜨거워야만 됩니다. 공연히 미지근한 것을 대다 맷다 해서는 소용이 업습니다.

냉습포—◇ 종기가 나거나 다치엇슬때 약물이나 냉수로 그아픈 부분을 시키려고 하는것입니다. 약물이나 물에다가 그 역시 까제를 적시어서는댈데다가 대고 유지와 융헌겁으로 싼 뒤 붕대로 감아야 합니다. 물론 냉습포도 될수잇는데까지 찬것이 더한 효과를 나타냅니다. 그러나 귀찬코 섬가시더라도 자조자조 새로 축이어 갈아 댈것입니다. 그러나 건드리어서 나쁜병이라면 습포를 자조 갈다고하다가 도리어 병을 덧드릴염려조차 업지 안습니다. 그런데는 습포를 그대로 가만이 두고서 그 우에다가 물주머니를 대어 줄것입니다. 그러나 종기가 지끔 안코 그대로 갈아안자라고 냉습포를 하는 것이니까 벌서 곪긴 뒤는 소용이 업습니다. 그러케 되면차라리 얼는 곪기도록 온습포를 해주게됩니다.

주의점—◇

1、목에다가 온습포를 하는것은 밤에 자는 동안이 제일 효과가 잇습니다. 낫가튼때는 혈부도리로 푹둘러서 온도만 빠지지 안케 해 두어도 무방할 것입니다.

(2) 어디고 온습포를 한 다는것은 그 부분을 뜨겁게 하자는 것입니다. 만일 온습포가 허술하게 되야찬 바람이 들어 가거나 아조 식어서 오히려 차거나 하다면 오히려 안는 이만도 갓지 못 합니다.

(3) 가슴에다가 온습포를 하거든 유지와 융 헌겁으로 싸고두려노흔 좌우펴에 『유담뽀』를 무더서 더좀온기를 돕도록해도 조습니다 단지 어린애기는 유담뽀에 데기도 쉬우니까 그것을잘 보아 주어야만합니다.

빨간얼골

체질로그러면 고철 도리업다

화장으로써가리는비결

유난스럽게 붉은얼골이잇는데 이것은 건강해서 혈색이 조흔것과는 전혀달습니다. 건강해서 붉은얼골은 생기가도는데 이얼골은 붉다못해 자지비치돕니다. 그래서 화장할때에 여간번민하는바가아닙니다.

이빨간얼골은 체질편거로 그런수가 제일만코 흔간 혈관이 든든치못한사람 부인병、변비、상기잘되는등……이런병을가진사람도 대체로 빨간얼골이 됩니다. 그외에 추위에렷다든지 피부병때문에 빨개지는수도잇습니다.

◇

이 붉은기를 업새는데는 의학적으로 별방법이 업는모양입니다。체질이아니고 병으로인한것이라면 그병을고처야할것입니다。그리고먹는음식과아울러섭생을잘해야 할것인데 양배추、싱금초와 가튼 『비타민』이 만코 혈액순환잘시키는 채소를 먹도록할것이며 기름진 고기와 매운것은 절대로 금해야합니다 언제든지 혈액순환을 조케하기위해서는 거센바람쏘이기 난로여페가차히안케 이런것이 다 자미업습니다。

또 볼따어리를 차게하면 얼골이덜거되니까 더빨개집니다 그럼으로 언제나 별을 피울것을 필요가잇습니다。

화장하는데잇서서는 저녁마다 『콜드크림』이나 조흔『올리—분』유를다가 얼골을충분히 맛사—지합니다 그리고나서는 끈적끈적한것을 수건으로 깨끗이씻서버리지요 아침마다 세수를한뒤에는 『크림』기튼 순식물성크림을 바르고 또는 크림대신에 화장수를 써서 노랑가루분을 입힙니다。

연지는 될수잇는대로 빨가코 화한것을 피하고 고동색기운이 만흔것을 쓰시거나 그러치안흐면 전혀연지를쓰지안흐시는것이 조습니다。

그리고 입술연지도 진한것은 전해보입니다。

어쨋거나 빨간얼골에는 힌분을 바르면 얼굴이 더숭하게보이니까 절대로 바르지마십시요

벽룩십년된과자

『쥬—질렌드』의국론체스렘—지역박물관에는 지금으로부터 일백육십년전 독서에서처음으로집육년경이 구어맨드럿다는 딸기가든과자를 진열해 노왓습니다。딸기외형상은 훌적이 히미해서 알기어렵고 과자형상만은 고대로 남아잇다는데 이과자를 발견한 고고학자인 『올리앙에이—리쉬』씨가 기증한것이라 합니다。이과자의 출처를말하자면 이웃라앙』씨가어느옛날무덤을 파헤첫는데 그속에서 나온 쇠주전자속에 드러잇섯드랍니다。

內房漫想

음력설

인정의기미를말하는모든풍습

② 吳淑根

도소주(屠蘇酒)

설날새벽 일즉이도소주라는것을 집안식구마다 먹습니다。이술은 보통약주(서북지방에서는 소주)에다가 산초(山椒)、방풍(防風)、육계(肉桂)、길경(桔梗) 이 네가지약을 알마치조합(調合)해서 주머니에너허 울여낸것인데 이것을먹으면 사기(邪氣)를물리하고 병을알치안는다고합니다

이법은 지나에서난풍속이나 본고장이지나에서는 업서진지가오래되엇습니다마는 도소(屠蘇)라는 이름의유래까지 분명치못합니다 혹은 초주(草酒)라는 뜻이라기도하고 혹은 이법을 만든 사람이 손사막(孫思邈)의 거처하든 초암(草菴)이라기도 하고 진영로(陳延老)라고하기도 하고

도는풍이고(葉巳)말에『도수、사라가는다』의『도수』에서 나온말이라기도 한답니다。『도수』는 키(麴)이요、『사라가는다』는우유주(牛乳酒)라는뜻으로 조선말에도 주육(酒肉)이라고할에는 고기가 부러나니듯이 옹기말이는 술을말하라면 의례히기록을 이러케말하게된답니다。

그런데 도소주를 먹는데는나히어린사람이 어른보다 먼저먹는풍속입니다。

어린사람은 기히먼뮬수록자라고 커가는것을 축수하는뜻에서 먼저먹이고 늙은이는 해가갈수록여위고 쇠해감으로 장래성(將來性)이만흔아히들보다 나중에마신다고하니 도리어말하자면 귀

여운자손을위하는 부모의자애지정(慈愛之情)에서이겟지요。

어린아이들이야 설이무엇인지알배업지만 어쨋지 설이조코기다려지는모양입니다。

『어머니 설이언제요』

『멧밤난자면 설이요』

『설날이 낼모레요』

하고 무릅들때마다 생각이납니다。어린아이들에게 설은 성장(成長)이요 회망(希望)이요 또 환희(歡喜)그것입니다。이와덩달아 자식을가진어머니의 심경(心境)도 그러합니다。여기서 어머니는、떡을살고 딸은어머니를살고 안해는남편을살고 남편은안해를살고 젊은이는 로인을살고 로인을 젊은이를살시는것이 따뜻한인생의생활진리임을 깨닷게됨니다。이러케 나는너를살고 너는나를살며 그는저를살고 저는그를살아 서로가티 살고 바무어가는데서『내너되고네나되여』무궁한이천지에 우리의사회는피지고 너우러지고 굵어가는것을 생각할때 누가잇서

『오내로의(吾乃老矣)라는고 늙는것을 한타(恨歎)할것입니까。

로소(老少)가반드고 남녀가어울리는 청춘조선(靑春朝鮮)의무궁한서상(瑞祥)을 축복하는도소주! 아니먹지못할러라。

노래하고 축수는 젊은조선!! 새해인사에 로인을보고는 『새해가되여 자라나는 아기네들을 보시니 작히공상하시릿가』

하는말이 얼마나 인정의 기미(機微)를 포착(捕捉)한말입니까

새해길흉

정초에 새해운수를 본는법이 흔히 미신(迷信)에서 나온것이 만습니다마는 미신이면서도 그럴듯시픈것이 소리人점입니다。인적이 고요한 설날 새벽에 대문박게나서서 자기마음내키는대로 어느방향으로든지 향해가다가 사람의 소리나 김승의소리나 그외에무슨소리든지 맨먼저들리는 소리를들어 그소리가 길성(吉聲)이면 그해운수가 조코 흉성(凶聲)이면 그해운수가 불길하다는것입니다。

단순히소리라면 물건이울려서 나는음향(音響)을가르치는말이지만 여기에미(美)가 오고 해조(諧調)가 마즈면 음악(音樂)이요 의미가잇고 감정(感情)이떨으면 말이되고 말에다시미(美)가잇고 운(韻)이부르면 시(詩)가되고 노래가되는것이니 여기서 미음(美音)과악성(惡聲)의구별이(갈릴)것은 자연한 형세입니다。

소위삼희성(三喜聲)이니 삼악성(三惡聲)이니하는것도 여기서 나온말로

갓난아기우는소리 초당에글읽는소리 다듬이소리 이세가지소리를 삼희성

불이야소리 도적이야소리 혼(招魂)부르는소리를 삼악성이라고한다다。

소리그자체에야 무슨길흉이나 희악의 성질이잇슬리가 업지만 듯는사람의 주관적(主觀的)감정으로보아 아니그러라고도 못할일입니다。

×

여름은 매미소리 가을은기럭이소리 그러고대기(大氣)는울어 바람이불고 골(谷)은 울어시내가되고 바다는울어 파도가일고 하늘은 울려우리소리가됩니다 하늘에 소래잇서같오대 『시랑들아 근심하지마라。저들에게평화를보라』

×

조선말에 소리라면 우에서말한음향(音響)의 뜻이외에

『소리한다』 하는 소리는 노래를가르치는 말이요

『무슨 별소리나듯엇나』하는 소리는 소문(所聞)의 뜻이요

『아모 소리도업다』 하면 소식(消息)의 뜻이요

『조혼소리 다듬어가면』하는 소리는 비평(批評)을 가르치는 말로 욕、소리요、칭찬도 소리가 되고

『그런 소리 마라』 하면 말이라는 뜻이요

『들어야 아무 소리도 안는다』 면 대답의 뜻이 됩니다。

날은 참새소리와가티새여 까마귀소리로저지고 봉으헤국이소리

『음력설도지낫다』 땅진데 때때옷은 버서 두엇다가 날조흔날 또 입자 응。세뱃돈은 얼마나 생겻니。딱총사지 말고 벙어리속에 너허 두자。 떡국도 인제 그만먹어 두자 떡보 될라。 (글쓴사람수호락)

探偵小說 假想犯人 (2)

金來成 作

鄭玄雄 畵

探偵劇(二)

관중은『가상범인』의 제일막과 제이막에서 세상에 전해오는 박영민살해사건의 외양과 아울려、유불란이가 이사건에 대하야 참을수업는 의혹을 가슴에 기피품고、드디여 한개의교묘한 가상을 안출하야、그가범인이라고 생각하는 사람에게시험하여보고저 하는데까지를 알수가잇섯다。

필자는 극히 간단히 제일막과 제이막의 내용을 독자제군에게 소개하고저한다。

제일막의 제일장—박영민댁의 이층。넓은 두간방 밥 아홉시쯤。박영민(홍배우가 분장) 그의안해 몽란(양배우가 분장) 유불란、라용귀、진대성、김영애의 여섯명이 만찬후의 잡담을 주고밧고한다。그들의 이야기를 드르면 해왕좌가 요지음 큰연중임을 알수가잇다。

그때까지 몽란을 중심으로꽃치피엿든 그들의 담화가 점점 어여뿐 김영애게로 옮겨가기를 시작하엿다。그때 좌장박영민이 가 얼굴을 영애게로 돌리면서

『영애군의 눈동자는 참말인지 농담인지 참에뻐。누구를 또 녹일려고。하하하하 그러나 보배지보배야。우리 해왕좌의 유일한 보배란 말이야 어떠면 그리 애뻘까。하여튼영애군!그 귀여운 눈동자로、경성시민 사십만을 추자넘에 눕듯이 술술 녹여노란 말이야 보수는 얼마든지낼테니까』

그때 영애여배 안저잇든 몽란이 얼굴을 좌장아페 내밀면서

『여보 내눈은 어때우?』 하고 질투에 못견디겟다는 듯이 말하엿다。

그러나 사실은 농담이라는 듯이 『흥! 너멀이냐! 글세 궁주리 숙깨면 혹 모르거니와!』 하고 하하 우섯다。그러나몽란은 남편의 점잔치못한 대답에 아모말도업시 잠잣고잇더니 그만 자리에서 이러나 아래층으로 나려가버린다。

『노하신 모양이로군!』 좌장은 그리 중얼거리며 몽란의 뒤를따라 아래층으로 나려간다。

주인을 일흔 좌석은 맥이풀려 흥치부지 해지고말엇다。게다가 라용귀까지 변소에 간다고 나려가버린후에는 일층 더 휑한 빈 방이다。

제일막 제이장—아래층 바영민의 서재。향하야 오른편이 뜰에접하고、딱 다친 유리창에 물시빗 카—텐이 느려잇다 정면은 하—얀 담벽。그 오른편에 테—블。테—불우에 수십권의 서적이 싸혀잇다。그여페 금붕어그릇이 노혀잇고 두마리의 금붕어가 총소리에 놀란듯이 봉수스러히 헤치고잇다。금붕어그릇 바로우에는 직경 한자나되는 동그런 거울이 걸려잇고 그여페는 커다란 달력이 걸려잇는데 이십사일(24日)이란 수짜를 관중에게 보혀주고잇다。그 바로우에 시게가 걸려잇고 수짜판의 유리는 온전하나 그미레스유리는 조각조각이 깨여저서、추가 점점 기운을 일허 마치내 정지상태로편하엿다。그시각이 딱 아홉시삼십사분이다。

무대왼편이 복도에달린 문인데 그여페 책장이 노혀잇고 책장 맨밋섬한이 방쫌 열려잇다 피에저즌 박영민의 시체가 노 ─ 붙아며 쓰러저잇고 그여페 노인 한자루의 권총이 전등불에 번쩍인다。

그때 한갓마르를 뛰여오는 사람들의 발자취소리와 아울러 기운차게 문이 열린다。

하엿다。몽란을 노하게한것은 좌장이 아니라 영애의 정다운 눈동자라고 회룡을 건너고밧고하는중 약 약 오분이나 지낫슬까말까 별안간콱 하고 한방의 총소리가 아래층에서 요란히 들려온다。세사람은 마치 감전한사람 모양으로 고개를 벌떡 드럿다。

그순간 좌장과몽란의 언쟁하는소리가 아래층에서 들려온다。

『몽란이! 몽란이! 그러면 나를 죽일려냐?』

『죽이고말고! 죽이고말고! 사람을 모욕해도 분수가잇지!』

그때 또다시 총소리가랑! 하고 방을 울렷다。세사람은 큰일이 낫다고 부르지즈며 불이나케 아래로 뛰여나려간다。

安產

키爲하야!

楠林醫學博士 監査
片瀨醫學博士 推奬

カルシューム時代를建設하라!

自古로 難產에는 高價인鹿茸가루를 服用하엿사온바 此鹿茸의 主成分은 カルシューム이외다 ワタカルシューム錠은鹿茸과한가지로カルシューム를主劑로하야 거기에 數種의 高貴藥을 配合한것임으로 姙婦와產婦가 이약을 服用하시면 安產은 問題업시됩니다 俗談에 產婦가 產室에들어갈때에 自己의신엇든 신을도라보며「저신을 내가 다시 신게될가?」하는人生最大의 걱정은 問題업시 解消됩니다

健全한玉童子는! 健全한母體로부터! 健全한母體를맨들기爲하야는—母體의健康素로도되며、胎兒의發育素로도되는 ワタカルシューム錠의連續愛用이安產秘訣의第一急務!

片瀨醫學博士述『安產키爲하야』란冊子無代進呈

大阪道修町 和田卯助商店

ワダカルシューム錠

와다칼슘정

良藥이고도甘口

淺田飴

아사다아메

主効

냉해、거담 자양、강장 감모일절 병후쇠약 산전산후 허약자등 에쓰면효 능이현저 한령약 니다 감미방향 로유부녀 의기호에 적당합

固形淺田飴 고형아사다메

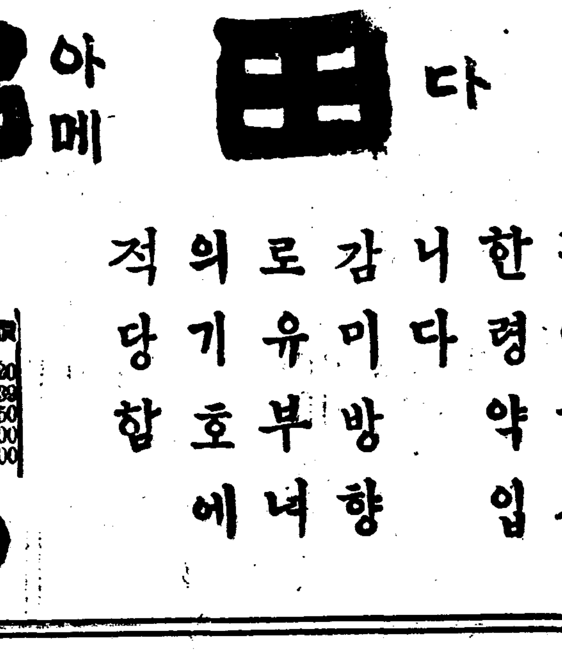

固形淺田飴는旅行、遠足、觀劇、音樂會、執務等사람만흔곳等에 쓰시면 咽喉를保護하고 感冒를豫防하여 주는良劑입니다

定價 .20 .30 .50 1.00 3.00

本舖 東京 大阪 堀內伊太郞

各地有名藥店에서販賣함

지-드의 蘇聯旅行記

—그 物議에 關한 感想數題—

(三) 兪鎭午

美國…의 …으로서 생긴 …는 그것이 아모리 …것일지라도 머자안어 快適된 …에지나지 안는 것이다」(旅行記序文의一節)라고 前提하고 蘇聯의現實에 對한 그의不滿을 吐露하엿다.

이러케 그는 蘇聯에對한 感激에넘치는 絶讚과함께 辛烈한 批判을 아울러햇다. 지-드에依하면 蘇聯의가장큰缺點은 人間性의無視 批判的精神의缺如 「劃一主義 畵一性化라는것이다」 한사람의 意見이全體의 … 마 이야기를하면 … 와 이야기한것과 마찬가지다」 「人間性의無視 批判的精神의缺如—이것들이 한데로 人類文化를 危險한곳에 몰아넣은것이라하야 그가 資本主義에 抗議하거든 그 …를 지은것이 아니엇든가!—다만 지-드에 依하면 資本主義의 그것은 快適되지못할것임에 反하야 蘇聯의그것은 快適된性質의것이라는 곳에 兩者의差異가잇슬뿐이다.

지-드의 이 旅行記에對해 右翼陣營에서는 果然 歡呼의拍手가 이러나고 同時에蘇聯側에서는 猛烈한 批判의 화살이 던지젓다. 프라우다紙는「지-드는 이여름 우리나라를 訪問햇슬때 만히웃고도웃엇다. 그는 幸福에 넘처웃고 感激에넘치어운것이다. 그런데 지-드는 愛情과歎賞의 눈물이 채말으지도안흔오늘 性急하게도『蘇聯에서도라오다』라는 冊을내엿다. 이冊에서는歎笑와눈물이 蘇聯과 그民衆에對한 悖惡과中傷과 混合되어잇다」라고 前揭하고 지-드의敍述의 歪曲을反駁한後「우리는 지-드의 … 變化를 그의 … 가쉬운 感情으로 돌리고싶다. 事實 從來에도 不變性이 이作家의 美德이되지는못햇다. 그는 依然히 佛蘭西의 프티·부르조아의 思想家이엇다. 그는…自稱이만유人主義者다. 엇던듯보면 그는부르조아·모랄에 反抗하엿다고도할수잇슬것이다. 그러나 이것은 프티·부르조아의 흔히잇는 道德的 反抗이다」라고 決定的으로 그의所屬階級을論斷햇다. 그리고「그는 第八回사베-트大會에 人民委員會를 보냇다. 그러나 지-드가 내민손은 空中에 떠잇다」라고까지 하엿다.

이것은 大體 무엇을 意味하는가. 지-드는 果然 變節의 宣言者이며 蘇聯의 中傷者인가. 이곳에서 나는 世上의 論者들과 함께 無是無非의 判斷을 性急히 내리기前에 다시한번 지-드의 轉向 그自體를 생각해보랴는것이다.

지-드의 轉向은 이미 이글의 前半에서 말한것과가티 政治的實踐으로서의 콤뮤니슴 現實的秩序로서의 蘇聯에 對한 熱意보다도 도리어 그의 誠實한 理性이 神秘와 非合理로인 世界를 물리쳐버리라는 파시즘의 潮流와 妥協치못하는 곳으로부터 出發한것이엇다. 지-드의 콤뮤니슴은 콤뮤니슴을爲한 콤뮤니슴이 아니라 實로 지-드에게 잇서서 무엇보다도 높고 무엇보다도 貴重한 個性擁護의 手段으로서의 콤뮤니슴인것이다. 「나는 衷心으로 콤뮤니슴에 賛同하면서도 콤뮤니슴의 助力을 바듬으로써 비로소 어디까지든지 個人主義者인것을 主張하는것이다」라는것은 그가 이미 作家大會의 演說에서 明言한바이다. 그러면 이 個性尊重의 콤뮤니슴이란 무엇을 意味하는것인가. 그것은 叡知의 世界 理念의 王國이 아니엇슬까. 部分과全體 特殊와 普遍이 渾然히 一致되는 나라—이것은 예로부터 數만흔 哲人 理想家가 죽음과피로써 希求하야마지안튼 理想의 나라가아니엇든가.

眞一 지-드의 눈에 비친 蘇聯이 現實的地上的秩序가 아니고 그의理念을 이미 完成한것이엇 … 秩序가 아니라 … 서잇는 秩序다. 憲法은 그國內의 少數民族의 平等權 그文學의 …를 尊重하며 … 努力을하고잇슴은 周知의 事實이다. 그런데도不拘하고 사베-트作家大會席上에서는 少數民族의 作家들이 … 그들의待遇向上을 부르짓고 잇지안흔가. 이곳에 理念과現實의 乖離가잇는것이다. 昨年十一月 지-드의 … 사베-트大會席上에서는 그의 指導者가 다음과가티말하엿다.

「……憲法과 綱領을 混同해서는안된다. 前者에는 本質的인것 … 가잇다. 綱領이라는것은 存在치아니하고 將來에 獲得치아니하면 안될것이다」

憲法과綱領! 지-드는 蘇聯에 綱領이잇는것을 … 것이아니엇가.

要컨대 지-드는 轉向當時에 잇서서나 蘇聯旅行記를쓴 오늘에잇서서나 齊一한 變節을한것으로는 볼수없다. 그는 처음에 콤뮤니스트로 불러젓스나 콤뮤니스트로 불려지고잇스나 依然히 콤뮤니스트임에 틀림업는것이다. 프라우다紙는 政治的批判에 急한나머지 지-드의人間의理解에 疎忽하엿든것이다.

이뒤 지-드는 어디로갈것인가. 中條氏는「지-드는 藝術家로서의 晩年에 한層 自己라는 個性을 노피는 實際의 課題에 逐着한것이다」(文藝春秋二月號)라고 말한다. 그러나 果然 이것이 可能한 課題일까. 그는 일직이「永遠의女性」을求해 一生을 轉轉하든 詩聖괴-테가티 오직 眞實의 探求者로서 終始할것이 아닐까.(完)

漢詩募集

題……新春
押……新
限 二月十五日
(薄謝進呈)

建國神話 (一)

金永鍵

安南通信

安南의 建國에對한 神話라해서 무슨 그것으로서 安南사람들의 由來를여울수잇다거나 할것은 못되드래도 엇지햇든 한 奇怪한 傳說로서만이라도 재미잇는點들이만타.

이야기는 中國의 炎帝神農氏때부터시작된다. 即 炎帝神農氏의 三世孫이 帝明이엇스니 일직이 帝明은 帝宜라는 아들을 두게되엿다.

그러나 帝明은 帝宜를 나혼뒤에 멀니 南쪽으로 巡游하다가 五嶺이라고하는 地方에 이르러 嫗姬의딸의 사랑에 빠지게되엿다. 五嶺은 지금의 湖南 即 廣東과 廣西의 西嶺地方을 가르치인지도 모른다.

엇지햇든 嫗姬의딸을 안해로 삼어가지고 도라와 이윽고 그의몸에서도 아들을 하나엇게되엿스니 그를 祿續이라고불렀다.

그런데 祿續은 天生에 容貌가 端正하고 精神이 聰明하여 帝明은 特히 그를 기특하게 녀겻다. 그래서 帝明은 그에게 皇帝의位를 傳하고저 하엿스나 그는 辭讓하고 듯지안엇다. 할수업시 帝明은 帝宜에게 皇帝의位를 傳하고 北方을 다사리게하엿다. 그리고 祿續은 涇陽王을식혀 南方을 다사리게하엿다.

涇陽王은 自己의 나라를 赤鬼國이라고햇스니 그가 곳 鴻厖氏의 始祖이다.

鴻厖氏는 처음으로 安南사람들을 다사리든 氏族의 일홈으로 그때는 涇陽王으로부터 文郎國의 英主를 지나서 甌貉國의 安陽王이 대신으로 드러서기까지 二千六百二十二年동안이나 繼續되엿다고한다. 그것을 西曆으로치면 紀元前二八七九年부터 二五八年에 이르기까지다. 即 지금으로부터 四千八百餘年前 아니 거의 五千年前일이다. 하로 涇陽王은 水府에드러가 洞庭君의 딸인 龍女를 안해로 삼게되엿다. 그리하야 그들사이에서 貉龍君을 낫케되엿다. 貉龍은 貉龍君이 되엿는데 흔히는 龍君이라고만한다.

그런데 涇陽王은 사람이라는것보담도 귀신이어서 언제 죽을지 모름으로 아버지 대신에 아들인 龍君이 나라를 다사리게되엿다. 傳說에 依하면 龍君이 비로소 安南사람에게는 밧을가는것도 가르치고 씨를 뿌리는것을 가르치어 農桑을 業으로하도록하엿다고한다. 그리고 君臣 父子 夫婦間에 倫理의 節次도 만드럿다고한다.

그러나 龍君도 涇陽王과 가티 걸핏하면 水府로 드러가는때문에 나라는 그다지 治平되지안헛든 모양이다. 그래서 百姓들은 무슨일이잇슬때마다

「逋는 엇지하야 우리들을 와서 救해주지안나?」

하고 그를 불넛다고한다. 安南사람들이 아버지를 通(Bo)라고하고 임금을 希(Vua)라고하는까닭은 이에서 비롯한것이다.

그러면 龍君은 곳 달녀와서 그들을 救해주엇는데 그는 靈驗과 威嚴이 누구나 感服식힐수 잇섯다고한다.

愁誰語 3

지용

表訓寺 제끗이지어서 人家가 서너집 잇서 지나자면 자연마당을 새며 마루며 안방까지 보이게되는데 … 들근처에 이런 반반한 여자들이 잇슬가 별로 깁히 도무해얌어진것도 아니지만 은 담배스갑 사과스개가 노히어기에 혹시힘이 잇느냐고 물엇드니, 表訓寺에서 아니 사서스면 올라가시다가 眞歇臺賣店에서야 사신다는것이다. … 목에 손 … 서울서 … 이런 … 을 벗이거나 … 어찌라

미끄러저 산그늘에 핀 꼿이 되엿스려니 하엿다.

詩이는 잇들이 점점 노래지고 이마에 구슬땀이 솟아 송송 배여닭도록이 암만해도 만만치 안은데 그래도 게실개실 떨어오른다. 表訓寺에서먹은 그 식컨던 냉면이 살어오르는 모양이나 이사람이 벌서부터 이래면 내일 毘盧峰을 넘을까가 문제다.

아랫 십리스길, 칙넝쿨에 걸리며 돌뿌리를 차며 차저보고온 明鏡臺는 花崗에 들어스기전에 먼저 까실까실한 仙人掌한포기를 대한 느낌이 잇서 한번자고나내일 깁숙히 들어가 펼처를 데를 생각하면 恍惚한 鶴然에 기별이나 거정이나말이나 다리가 미리 애끼여만 진다.

表訓寺法堂압헤 들어서서 차라리 비창한 거룩으로딸어오는 詩이 보고 正陽寺까지 되겟느냐고 물은것은 실상 탈이난 정도를 알어보자는것이, 그래도 대여슨다는것이다. 절뒤에 흐르는 개천으로하야 길이 끈어저진 경틀다리로 이슨 목을 드텀 드팀 건너서고보니 인제부터 숨이차게 까스랑은 正陽寺 오르는 길이 되다. 이러케 고집을 피는 사람보고 안되겟네 내려가 누어잇게, 하고어려에다르듯하니, 그러면 자네혼자 올라갓다오게하며, 새파러히 좋아스는톨이 안쓰러기도하나 위해하는말이 절로 우람부라하게 나간다.

한사십분동안 훅훅거리며 올라가는길인데 깁스가에숙사롬이 수래 솟삿다. 어려서 漿房에서 엇어다가 일가시질누이와 이를 닥는야 이 본고장에서 보면 하도 만흔 푸른돌이로고만. 꼿도 입도어시 보리스순처럼 마디진 폭이 총총소아 줄괴리로틀면 애연한 소리가끌을 울릴듯하다.

고물고물 기여올으는 길이 숨이 터에 바친다. 한연에 절로 솟는 멈독빼이 새암풀이 고혀잇다. 후후 돌어훌켜마시고나니 속이 창그라히 皮膚와갓이 차다.

절마당에 들어서서 먼저 뜨이는것은 용모진 조그만 樓閣인데 저것이 유명한正陽寺歇惺樓이라고나하엿다. 나무종을 나마신만틈파고 아로잡이여 조각조각 마주어 노흔것이요 홀보라든지 섯가래가엄는 丹靑이라든지가 絶妙한 溪花와 갓다.

그러나 正陽寺는 집보다도 터가 더욱 絶勝하다. 內金剛連峰이 모조리 한눈에틀어오는데 蒸照에 물들어 빗갈이 시각으로 변해나간다. 말머리로 보면 말머리요 소로보면 소요 매가 날개를 접고 잇는사 시프면 토끼가 귀를 시더듬는 모상이다. 달이 뜨는듯 해가 지는듯 뛰여나온 날까지 구어진 골자구니 날내숫을요리봉오리가 전체로 주름잡힌 恍惚한 치마폭으로 보아도 그러러니와, 겸겸히 접히여 무슨 소리지 서그럭 서그럭 소리가 소란한 모닷송이송이로 보아도 역시그러하다. 恂爛한 色彩의 神出鬼沒한 變化에 차라리音樂的快感이 몸을 저리게한다.

學生作品

隨想 性格의 悲劇 (中)

徽文 李康洌

밤이없는사람들은 이를 가운데 노코 새로운호기심과 우승으로 입지입부를 눈이겨보고 섯다. 주머니에서 석냥을끄내가지고 불을붓친그는 눈꼬가닷케 뜨고서 한목음을 기피기피 드리마신다.

대여섯목음빨고난 그의몸가짐은 전과는달러젓다.

불안해진그의눈동자는 갈짜기 무엇을찻는듯이 사방을헤매이고 입술에는 가는경련조차 이러낫다.

그리고 그의얼굴은 점점 안면의근육이 경련을이르킨얼딸이 뭉치도 어그러지고 눈꼬리가 팔은 쉴새업시 실룩거리고잇다. 돌려서잇는사람들은 령영할수업는 이상한지경에 이끌려들어가다.

내머리에는 어느듯 요전 부검시간(前檢查時間)에 내손으로 해부한 떼먼리야, 파라리티카(進行性痲痺)환자 생각이 떠올랐다.

칼테에는 이러케 적혀잇섯다.

姓名 金○澈(三二歲)
職業 無
住所 不明

금사실 금사소견에는 W氏테스트 陽性(十十十)이라적혀잇섯다.

「고초장 되장……」

이소리를 아침부터 저녁까지 한초의어김업시 규칙적으로 시게의칙과가티 되푸라하다가 죽엇다한다.

아침다섯시가되기전부터 이모든동신의이틈을 외이며 즐고도찬변신속을 뚜벅뚜벅올리면서 돌아다닌다. 그러다가두 시간이되여서 밥을가주면 조아서 혼자깔깔웃다가도 벼라간 소리소리 질르면서 밥그릇을 찰듯바게 동당이치며 나종에는 찌뿌둥한낯으로 깨여진밥그릇을바라보다가 이내또 병원이 떠나가라고깔깔대고웃엇다.

어떠때면 말한내키면 곳잘노래도했다 노래도 유행가는 아니고면요(名謠)만 불럿다.

그중에두 그는 「토세리의세레나데」를 잘불럿고 도제일 즐기엇다. 이것을보면 적어도중한은 대긴모양이다.

아마 가난에시달렷슬그의입에서 차디찬겨울날 밤으달아래 흘러나리는 「토세리의세레나데」는좀시도 구슬펏다. 오히려 그의입에서 「솥베이지요」이나 「니-나의죽음」이 흘러나왓스면 조왓슬께다.

그저께아침 머리를 벽에부듯고죽은 그의시체를 발견햇다. 그젊은이는 기여고 죽고야말앗다.

회보에차여 차느렁케 해부대(解剖臺)위에 노혀 나의메스를 기다리고잇던 그의면영(面影)이 멍쿡 세레나-도를뒷고 자살을한 토세리와가티 마즈막 이세레나-데를부르고 젊은이는죽엇다. 토세리의세레나-데와 이젊은이의죽음! 외롭게나서 외롭게사라진 이젊은이가 영원히 나의머리에서 떠나지안흐리라.

나는 머리를들어 못사람을봐돼노코 혼자 헌락업고 한잘것업는말을 중얼거리고섯든 이로인을 다시쳐다봣다.

그러면 이로인도 어떠엇지 해부대에 노혀잇던 젊은이의모습과 비슷한데까지 잇서보인다. 노인의얼굴은 오화한 예기색으로 돌아와잇다.

「여보 늙으니. 올해 멧살이나 됏소」

한창 노인의얼굴만 바라보며 팔장을끼고섯던 젊으니가 말을 건냇다.

「서울루지는 한사십년되지요. 나이는 일흔살이지요」

「하하하하」

소리이끼치는듯한 웃음소리는 여려웃음소리위를 흘러나왓다. 벼락간 웃음멈추고 그는 사방을휘-휘-둘러보고는 가장노기롭다는어조로

「당려 도둑질을 햇느냐구요!」

그의목소리는 다시부드러워지고 얼굴에는 할아버지가 손자를사랑하는듯한 어연한웃음조차 떠우면서

「못해봣지요. 그러나 갈우살이는 해봣지요 그저주는 공밥만 잘-먹구나오지요. 좋편안합니까 글세 흰쌀밥에여 줘, 또 고기국 끄려줘이따리우면 옷쉬-온 걱정이잇서야지요」

주위에사람들은 웃거나 말거나 그는 무엇물음이 생각하는양으로 눈을 화공의포푸라나무가지에 고정하고 근심스러게서잇다 일광에 반사되어 번적이는그의두루마기는 그순간벼이다 쓸쓸해보혓다.

科學

動物의冬眠現象 (下)

生物學上으로 본 …

李軒求

이와가티 冬眠動物들의冬眠하는 理由가 複雜한寒氣와 食物缺乏에原因한것인고로 아모리冬節이라하더라도 食物이豐富하고, 또는周圍만溫暖하야지면 自然的이나 人工的이나를不問하고 冬眠하는習性이 흔히 업서지는것은 勿論이다 動物界의 …이冬眠을 아니하는것이라든지 食料를貯蓄貯藏한動物의冬眠이업는것을 보아도알수잇스나 그와反對로 夏節이라도 周圍의氣溫이치워지면 卽時冬眠하느냐하면 그것은 그러치아니한 說諭이다 「가스바」라고 하는 動物學者가 實驗한것을보면 夏節의 蝸牛를 아모리 永寒에 너어두어도 冬眠의現象을 볼수업스며 其外昆虫들도 그래하얏다고하는데 冬節만되면 氣溫이 攝氏로 四十度假量만되야도 발서冬眠의 準備를하게아니하는가 그래서昆虫學者가-비氏는 昆虫이 外部의變化만으로는 決코冬眠하는것이 아니요 반드시 內部的變化가相伴하여야한다고 主張하얏다 「젠나」博士도 燕이나 其外候鳥들이 季節에따러서 往來하는것이 嚴冬酷寒이 將來올것을 豫知한것이 아니요 그睾丸이나 卵巢가 膨大하야지는것 「菩思」이 그 鳥類들로하야곰 旅行을 떠나게 한것이라고하얏고 또어떤學者는 冬眠의 生理的原因으로서 脂肪의沈澱과 血液의增加가 … 冬眠狀에 걸니게하는것이라고主張하얏 …

[illegible]

新刊紹介

▲새사람 第二輯 發行所 京城鍾路町一〇八 福音社 振替京城入の七九番 定價二十錢

▲果樹栽培의新研究 [illegible] 定價六〇 送料六錢

▲朝鮮商工獎勵館報 一月號 發行所 京城府南大門通四丁目三五 朝鮮總督府商工獎勵館內 朝鮮商工品調查研究會 定價十錢

◇鳳林 第三輯 發行所 京城府慶雲町九六 鳳林社 振替京城一六〇三六番 定價十錢

▲新時代世界 一月號 發行所 京城府大和町二丁目七ノ一 新時代世界社 振替京城一三六五四番 定價三十錢

▲農民生活 一月號 發行所 平壤府新陽里三九 農民生活社 振替京城四八五二番 定價十錢

▲家庭讀本(內容) 會의科學, 會와사람, 家庭問題, 等 發行所 京城府仁寺町一九四 朝鮮女子基督教節制會 定價二十五錢 送料二錢

▲東洋評論 第二輯 發行所 京城府蓬萊町四丁目一〇의六九 東洋評論社 定價十錢

▲朝鮮農會報 新年號 第七十九號 (月二回)發行所 京城府黃金町二丁目 朝鮮農會庶務部 振替京城三〇二三番 定價一部六錢

紙上顧問

北靑鄭氏 鑑定問議人에게—日前 당신이 鑑定을 願하는 書幅에關하여 平壤府景昌里三九梁桂東氏로부터 實物을 一見코저하는 照會가 잇스니 該氏에게 直接 問議하여보시오. (學藝部)

【問】 一月八日 夕刊一面NRA日標라는말은 무엇이며 同十八日夕刊三面에 "골드, 러쉬"라는 말은무슨말이지 詳細記載하여주시기를바랍니다 市內加會町一七二ノ三 一讀者上

【答】 NRA日標라는것은 簡單하게말하면 產業復興이라는것입니다. 골드, 러쉬라는말은黃金狂이라는말입니다(學藝部)

【問】 저는 元來經濟學에 大端趣味를 가진十八歲少年입니다目下漢城에 學校가업서서 獨學하는때입니다 只今京城內에 中學一二年程度로 入學하고 三年制로하고 經濟學을專攻(或은法律經濟를半半)하는 設備가充實한 學校가잇슴니까? 萬若京城內에업스면 他國에는어듸잇슴니까? 萬若잇스면其住所와入學試驗期日을下敎하여주시옵소서 試驗準備는充分합니다 (市內一讀者)

【答】 별로 그런學校가 업습니다 京城太平通中等公民學校라는것이잇스니 直接그리로 問議해보시요 (學藝部)

【問】 本人이 今般榮貧金二百五十圓으로서 京城方面에 技術講習을 갈豫定이온데 將來의就職마 農業에有望한 短期講習機關이 잇사옵거든 下敎하야주시요 家財는 全혀업고 當年廿二歲이며 普校卒業하얏습니다 感謝하겟습니다 漁村 一漁夫

【答】 무슨 技術을 배우시려는지 몰라 指答하기어려우나 아모 毒實한目標가업시 都會로나오는것은 재미업스니 愼重히考慮하시오. (學藝部)

【問】 小生은豪手를 希望하고잇사오나 朝鮮內에서이것을가르치는곳이잇사오지 또豪手가되면將來이로서 生活安定을어들수가잇올지未知하와-例問하옵나이다 (豪手希望生)

【答】 豪手로서 將來의生活이安定되겟는지 안되겟는지 保障하기어렵습니다. 그러나 만약 배우시려거든 京城府壽松洞朝鮮陸業硏究會로 問議해보시오 (學藝部)

今春各學校入學規定 ⑭

(但詳細는直接問議하시오)

大邱信明學校 ▲募集人員 約五十名 ▲申請期日 三月二十五日까지 ▲試驗日字 自三月二十七日 至三月卅日 ▲試驗科目 國語 算術 ▲試驗場所 同校

大邱崎南學校 ▲募集人員 約五十名 ▲申請期日 三月卅日 ▲試驗日字 自三月廿七日 至三月卅日 ▲試驗科目 國語 算術 ▲試驗場所 同校

崇仁商業學校 ▲募集人員 約百名 ▲申請期日 三月八日까지 ▲試驗日字 自三月十九日 至三月廿五日 ▲試驗科目 國語 算術 ▲試驗場所 同校

大邱壽聖學校 ▲募集人員 約百名 ▲申請期日 三月九日까지 ▲試驗日字 自三月二十二日 至三月二十五日 ▲試驗科目 國語 算術 ▲試驗場所 同校

育英高等普通學校 ▲募集人員 約五十名 ▲申請期日 自二月五日 至三月十八日 ▲試驗日字 自三月二十二日 至三月二十五日 ▲試驗科目 國語 算術 ▲試驗場所 同校

吉州公立農業實修學校 ▲募集人員 若干名 ▲申請期日 三月五日까지 ▲試驗日字 自三月十二日 至三月十四日 ▲試驗場所 同校 ▲試驗科目 國語 算術

家庭醫學

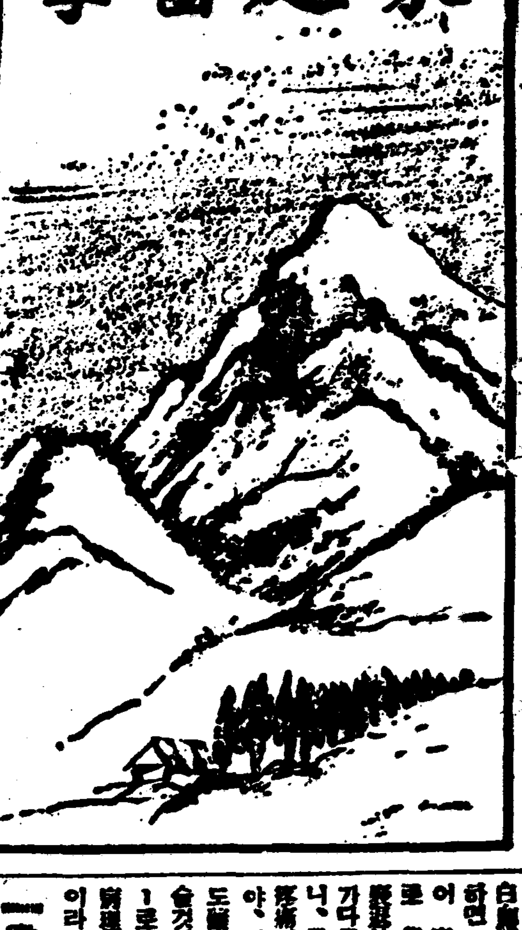

病理에知識

胃腸이나肺尖의 가다루는어떤것인가

★細胞의生活力을强化식히는 病原療法의發見!

…炎이라고하는것은大概身體의一部分에 炎症이생기는것을말함이니 肺炎、肋膜炎、胃腸炎、中耳炎等모도그러니 特히가다루라하는것은 胃腸과氣管支、肺炎等의粘膜과漿膜에생긴炎症을말함이다그럼으로 胃腸가다루나肺尖가다루도勿論炎症의一種일것이다

그러면이가다루가어째서생기느냐하면 모든

—生物體는無數한—

細胞로되여잇는데 이生物體의 어느組織에 病菌이잇다고 하고보면 이組織에는 平常과가튼新陳代謝가일어나고 平常과다른特別한物質이생겨서 이것이갓가운血管의細胞를 變化식혀서 血管을擴張으로 血液이 만히흘너나려充血이된다 그리고白血球도 이리로만히몰리며 血管壁을滲透하야 거기서病菌을喰滅하려고한다

따라서 血管이膨脹하는때문에그部分이붉게부어 血液이만히몰켜오는고로 新陳代謝가盛하야熱이나고 또神經이壓迫되는고로痛感하는것과가티 여러가지症狀이 이러나는데 이것이卽炎症—가다루라고하는것이다

—寒冷等의刺戟에—

胃腸가다루라고하는것은 細胞… 依하야 胃腸粘膜의細胞가脆弱하고 慢性的으로 가다루를이르키면 勿論 消化液의分泌 運動等도衰弱하야지는것이다

또肺結核이나 肺尖가다루인때는 結核菌이肺의組織中에 侵入하야 毒素를퍼치는때문에 細胞가慢性破壞되어서 가다루를만들으로 破壞된細胞는 血液中에吸收되여서 全身의機能에障害를밋치게하는것이다

따라서 細胞의活力이衰해지고 …

—療生物組織의療理—

[illegible]

이것은 有名한「錠劑わかもと」에依하야, 이미널리알리여지고잇스나 … [illegible]

老人과厥冷者에게 推薦하고십흔防寒食物

요사이와가티 치워가심한때에食物은 可及的더운것을먹어서身體를따뜻하게 하여줌이 무엇보다 急務하다

그러나 單只더운것만먹어서 一時는따뜻하게되엿다할지라도 곳식어바림으로 먹어서그것이

熱源 이되여 身體를 덥게하여주는 것을 選擇함이 重要하다

普通熱源이되는것은 만히는 含水炭素(米、芋、砂糖類)이나 이것만으로는 到底히滿足을기대될수 업을뿐아니라 活動도할수업다 모든食物의成分中 가장熱量을내는것은脂肪으로 이것은含水炭素의 二倍나强한熱源이되다

그러나 含水炭素나脂肪만으로는 充分하다할수업스며 다시鐵分이나 비타민B를 包含한食物이必要하다 鐵分은 血液中에잇서 酸素의 運搬을하는 「헤모그로빈」의 成分으로서 가장 重要한것이니 鐵分을 可外로取함은 榮養의酸化燃燒를 一層旺盛하게하여줄것이다 또비타민B는 特히 含水炭素의代謝에 利用이됨으로 이것亦是 이저바릴수는업다

그래서이러한成分을 包含한 食物로서는 主食의含水炭素物은 別로하야 肉類나 소의肝臟及시금치 海草類등을 攝取할수잇스나 여기에注意해야할것은 消化吸收點으로 特히추위를타는

老人 이나 厥冷이잇는 사람은 胃腸의機能이 衰弱한것이니 脂肪分을만히 攝取하면도 消化하며 胃腸障害를 이르키 … 힘들려가잇다

그럼으로 먼저食物을 選擇하기前에 積極的으로 胃腸機能을 强하게할것이니 消化吸收가 活潑하게되면 食物의成分도 同化되여 溫熱源이될수잇슬것이다

이러한意味에서 最近 老人이나 慢性胃弱者 或은厥冷으로 苦悶하는婦人에게 推奬하는것이 「錠劑わかもと」다

이藥에는 榮養素로서脂肪、蛋白、含水炭素를 비롯하야

鐵分 비타민B、無機物等綜合的으로 含有하얏스며 特히 十數種의 活性酵素는 前記한諸成分의效果와 相伴하야 胃腸의 消化吸收를 强하게하며 食物의消化吸收를 조케하고 體內에잇서서 榮養의 燃燒를 旺盛하게하다.

따라서 胃腸이弱하야 恒常마르는 사람、貧血을이르키기쉬운 사람、厥冷으로 남보다 추위를 더 타는사람은 이藥을服用하므로서 榮養이充實되고血液의循環도活潑하게되며 能히身體의溫暖을 保持할수잇는것이다。

이『錠劑わかもと』는 東京市芝公園、わかもと本舖 榮養と育兒の會(振替東京一七〇〇番)에서 三百錠入、千錠入의二種을 十匁分 겨우五、六錢(小兒는 一、三錢)의 藥價로 發賣하고잇다.

療養實話

胃腸가다루와 肋膜炎을併發

(鹿兒島) 濱田健太郞

나는十八세때부터 胃腸가다루로 걸려 二十二세에는 肋膜炎을 併發하야 家業에從事할수도 업게되여서할수업시 療養에努力하엿스나 一年이되도록 아모効果도 엇지를못하얏섯다

그때에 동무가 차저와서 營養을먹어보면 어떨가하길래 新聞雜誌에서 늘본 記憶이나는『錠劑わかもと』를 服用해보기로하야

每日아츰 먹엇드니 저녁에는便通이잇서 이것은効力이만타고 생각하고 繼續服用하는中 거진健康을回服하게되엿다 醫師에게 診斷을바든즉 이젠조타고함으로 그때는 너무나 깃버서 『錠劑わかもと』를 잡고눈물을 흘렷다 그리고 압흐로도 繼續服用하려하며 虛弱한사람을 보면『錠劑わかもと』를 推薦하려고한다

000934

★第二崔承喜金敏子孃 —研究所開設코데뷰—★

舞踊家 崔承喜가 世界舞臺로 進出하게된것은 今番의 歐米行脚으로 말미아마 確定的인 事實이거니와 崔承喜가 渡歐한뒤에 지금의研究所를마터가지고 朝鮮의舞踊界를爲하야 努力하겟다는 第二崔承喜가잇다。

그는 지금 崔承喜舞踊研究所에서 그의高弟로잇는 金敏子孃으로서 東京서는 若草敏子라는 이름을가지고 벌서부터 舞踊界에 그의演技가認定되지 오랜사람이다。今番崔承喜가 渡歐하기前 어떠케하더라도 그의弟子로 또는同苦한사람인 金敏子孃으로 하야금 研究所를갓게하야 自己의하던나머지事業을 맛게하라고 努力한結果 當者도 이에뜻을가지고 곳準備에着手할려이라한다 그가舞踊에나오기는 지금으로부터 六年前崔承喜가 京城에研究所를가지고잇슬때엿스며 그뒤石井漠門下로도잇서서 演技는 自信을가젓스나 崔承喜의 人氣에 눌리여서 發見되지안코잇섯던것이다。

더욱 金孃은 今番崔承喜의告別公演때 京城에오리라하며 研究所에對한 具體案은 京城와서 決定하리라한다。

사진은 金敏子孃

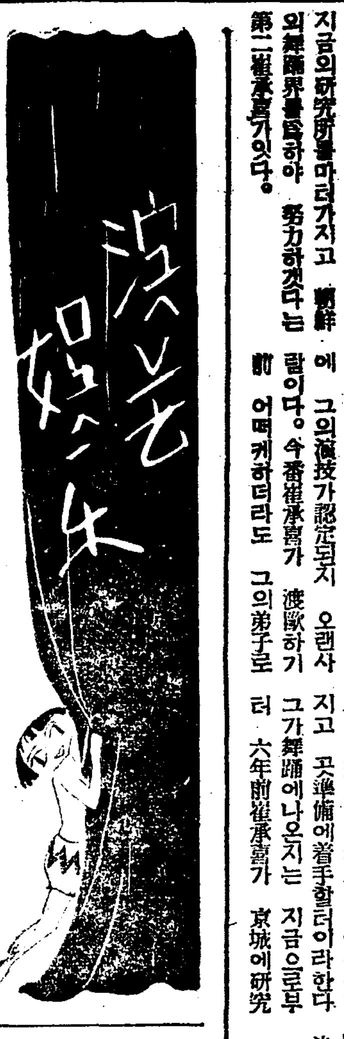

舊正興行에異變잇다
파려날린高級館 斷然싸구려獨步
劇의進出에脅威밧는映畫

興行界에서는 陰曆正初를 노리고 各館이 눈에 불을켜리며 손님을 끌라고하얏다 그結果 초하로날成績을 살펴보면 映畫常設館側에 잇서서 高級映畫館의 收入은 平常時와 조금도 다름이업고 現著하게 增收를보인것은 二三流館의 十錢均一興行이다。여기에는 各館을通하야 晝夜超滿員으로나 중에는 안즐자리가업서서서백이는形便으로 料金이 元體업하엿기때문에 조그만한不平도 업시 映畫를 享樂하얏다。

그밧게 正初興行界에 잇서서注目할것은 映畫보다도 劇方面의 놀라운進出이다 東洋劇場의 豪華版公演과 光武劇場의 星座金永煥一行의 中央公演과 府民館의靑春座等 正初觀客의大部分이 이方面으로 吸收되여버리고 貫이노픈손님들이 드러가야만할常設館에는 드리어閑散하게되엿다

그리고 얼마전까지 安國스케이드링크로쓰고잇던別宮러에 舊正初에北部손님을目標로 레뷰ー劇團의 春秋座가 公演을 하리라함으로 今年舊正興行界는混戰狀態에 빠지고말엇다

라디오

十三日(土曜)

◇午後六時 童話 새빨간꼴기꼿 延星欽
◇同六時二五分 兒童新聞
◇同六時三〇分 算術復習 安興奎
◇同七時三〇分 趣味講演 因鬼 致富說話(二) 崔南善
◇同八時 舞臺劇中繼—府民館으로부터—春香傳中第一幕 一廣寒樓場面—
—配役— 成春香……車紅女・李夢龍……黃澈 房子……沈影 香丹……池京順 後陪使令……太乙民
唱……朝鮮聲樂研究會員 靑春座
◇同八時三〇分 音律 一、鄕唐 交奏 二、步虛子

第一放送

◇午後六時 (大)이야기
◇同六時二五分 (東)講座
◇同六時三〇分 (大)義太夫
◇同八時 (東)歌謠曲
◇同八時二〇分 (大)浪花節
◇同九時 時事解說

十四日(日曜)

◇午後〇時五〇分 吹打 一、吹打 二、打令 三、굿거리 四、방아라령
◇同一時二〇分 祝願歌外 三唱 吹樂團 一、祝願歌 二、城主푸리 三、빈맥이 李善宗 金壽男 杖鼓 申應善
◇六時 幼年劇『백로의죽엄』 百合어린이會 指揮 朴義燮
◇修養講話 修養의要義 朱鋼宣
◇同七時三〇分 獨唱 一、望鄕……헤이스作曲 二、情熱의내사랑……그룩作曲 三、라르고……헨델作曲
◇同九時 南道民謠 一、報念 二、六字백이 三、캐지나칭칭나네 四、방아타령 五、보리打作소리 六、珍島아리랑
奚琴 趙奉石 大笒 金一蠻 細笛 李點龍 杖鼓 金一宇
大笒 鄭柳色 金陳守 吳翡翠 朴鍾基

第一放送

四、그대의追憶(세레나ー데)朴泰俊作曲
五、歌劇『眞珠잡이』中 귀에쟁쟁한님의音聲…비제ー作曲
六、歌劇『마드라』中그대를보낸後……폴로ー트作曲
피아노伴奏 李興烈 李想春
◇同八時 달거리外 一、달거리 二、소춘향가 三、적벽가 趙英順 金眞紅
◇同八時三十分 野談 皮皮의俠氣 庚秋岡
◇同九時 歌詞 一、將進酒 二、漁夫詞
◇同一時 朝鮮交換放送—京城으로부터— 大笒 杖鼓 趙點紅 金蘭珠 金冰根 金一宇
伽倻琴散調와併唱 一、散調 二、併唱 가、短歌 瀟湘八景 나、唱劇調 興夫歌 鼓手 李素香 池龍九

第一放送

◇午前九時三〇分 (城)唱歌와피아노
◇同一一時一〇分 (平)講演
◇午後〇時五〇分 (新京)新春譜
◇同六時 (塞北)獨唱 滿洲風俗
◇同六時二五分 藝藥テ—ス
◇同七時三〇分 (大)舞臺劇
◇同八時四〇分 (東)小唄
◇同九時 (東)소프래나

十五日(月曜)

◇午後〇時五分 映畫이야기 사랑의꼿초롱 徐相弼
◇同一時一五分 副業講座 草藥利用(二) 總督府農務課 鄭求興
◇同六時 兒童と先生の時間(第三回) 一、日と風(卷四第十四課) 二、神様と孔雀(讀本卷六第十一課) 京城女子師範附屬普校
◇同六時二五分 兒童新聞
◇同六時三〇分 經濟解說 徐椿
◇同七時三〇分 常識講座 安東赫
◇同八時 (平)獨唱 一、胡桃나무……슈ー망作曲 二、園丁……쀌프作曲 三、그대를사랑해……베ー토벤作曲 四、넘치는눈물……슈ー벨트作曲 五、잠의精靈……브람스作曲 六、自然에나타나는神의榮光……베ー토벤作曲 南宮蘋島 伴奏 金在昌
◇同八時三〇分 평양엿불外 一、평양엿불 二、자진엿불 三、홍타령 四、오봉산 五、밀양아리랑 六、사발가 高一心 笑琴 姜鶴洙 短簫 崔壽成
◇同九時 唱劇調 一、短歌 二、唱劇調 鼓手 丁元變

本社主催 將棋名手對局譜(五)

漢先手 李在鳳 楚 金復起

◀四十手圖▶

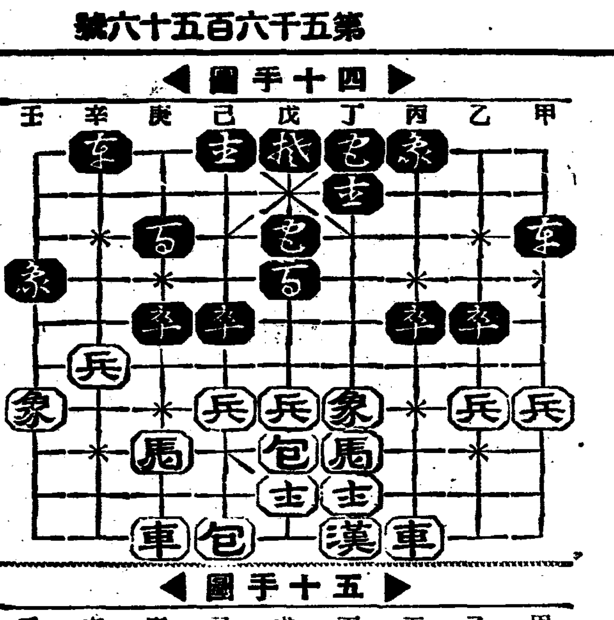

◀五十手圖▶

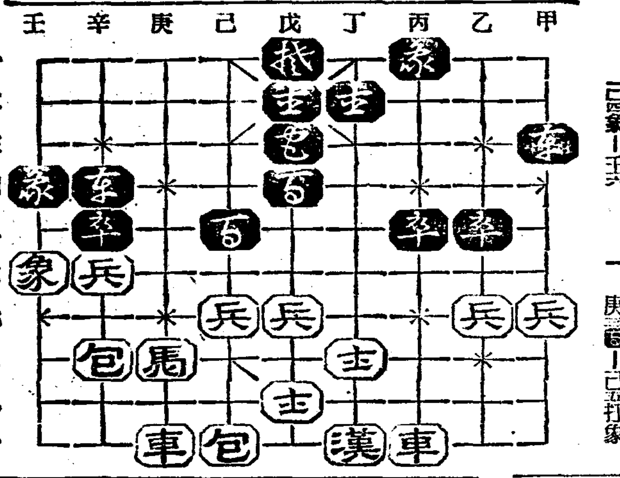

丁七象—己四
丁二(包)—丁八打馬
丁九士—丁八呼將
辛一(車)—辛四
己四象—壬六
己二(卒)—戊二
戊八包—丙八
庚五(卒)—辛五
壬七象—己五打卒
庚三(包)—己五打象

ウテナコールドクリーム (花印)

우테나 콜드크림

純脂肪性榮養料

★荒れ易いこの頃のお肌も……

充分な榮養で美しい若肌に!

봄에化粧은 生地를充分히기르고 整調함이 必要하다、겨울동안에 寒冷으로 부대긴살결은 거칠기쉬웁고 또 봄은一年中第一살결의分泌物이여만코드름、부름等이 생기기쉬운時期다、이것은 살결의榮養인 適度한脂肪分과 水分들이不足한까닭이다 朝夕洗顔時、또는、就寢前에맛사ー지에 純質한榮養素 우데나콜드크림으로 거칠을모르게 살결을 길너라……

お肌を養ふ理想的なクリーム

★우데나콜드크림은 乳化가完全한 含水性인 純脂肪性크림이다。그리고 滲透性이强한 成分을 含有하얏슴으로 氣分조케살결에 퍼지는同時에 體溫에덥게 溶解되여 皮膚內外의 잡티를깨끗이업새고 榮養分을 豐富하게살결에 補給하야 脂肪性살결에 必要업는 脂肪을업새여 皮脂를調節하고 荒性이잇는살결에는 滑澤하고 潤澤을주어 어여뿌고 生生한氣分조흔 威觸잇는 柔肌를만드러준다。

★먼저 就寢前에良質인 マンテン비누로 洗顔을하고 우데나콜드크림을살결에문지르듯하야가벼히맛사ー지를하시오 그리고 그대로자면은 다음날아츰肌理가고흔놀랄만한 어여뿐색갈이 힌살결이된다 또 손이러젓슬때우데나 콜드를充分히 발느고 장갑을끼고 자면자는동안에解消되고만다

★朝晩のマッサーヂに…… ★朝夕の御洗顔に…… ★お肌の榮養に……

正價 一圓拾錢 五十五錢

ウテナ粉白粉

우 데 나

★個性美를살리는自然스런化粧은……

優れた粉白粉の選擇が肝要!

가장新鮮하게 살리는 化粧은 당신의個性美를 充分히發揮시키는것이다 그러함에는 恒常여러가지 色調를 맛초아混合하야 당신의살결에 꼭맛는 色調로化粧을하면 떡조타 또한 白粉은純良한것을 擇해야만한다 優秀한粉白粉의 絕對的條件은 粒子가 곱고 各配合成分이 均密히 混合分布되여잇서、外見에 比較的맷끈하고도 濕氣잇는것이 조흔것이다

우데나粉白粉은 微粒子에 獨特한工作이 잇슴으로 먹고퍼짐이 훌륭하고 附着力이 뛰여나 化粧이 밀리지안아 永保할수잇서 自然的化粧美를 充分히發揮한다……

★近代的인八色의色調★

白色・肌色
健康色・濃肌色
부룬
내추럴
오클一號
오클二號

正價・五三錢・三三錢・二三錢

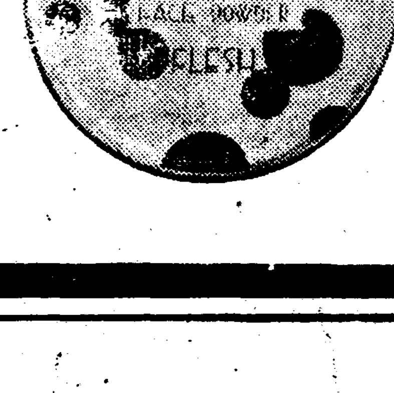

12.2—9.1

發賣元 本舖・久保政吉商店

原料高의重壓으로 普校擴充에支障
豫定額으로는殆半不足되어 咸南道學務課서頭痛

【咸興】함남도학무과에서는 명년도부터는 제이차 초등교육확충계획으로서 일면이교제의 신설에예정하기로 되얏는데 이에대하야 경비에기치안코잇는 큰장애에 부딋처 극히당황하고 잇는중이다 즉 이장애라하는것은 작년시월부터 갑작이 폭등을 계속하고 잇는건축재료의 모든재료의 고가로서 도저히 최초에 사정한금액 이천오백원이라는액으로는 불가능한 사태에 이르럿다 이학교증설학교설치에 대한건축공사비 일학교당 이천오백원이라는것은 전부지원민들이모집하야적립(積立)하야잇는것인데 이예산으로서는 도저히학교증설할변여장을 실행할수업는상태인데 그러타고하야 도비로서 림시비(臨時費)지출을 할길이 여시업스므로 진퇴유곡의궁지에빠지고잇다 이러하야 도학무과에서는 어찌할도리가업고 또한초등교육확충은 시급한문제이므로 교육확충실예산을 적립하여도편미한교실을 벌서부터 증모(增募)계지방에서는 벌서부터 증모에나아가고 잇는중인데 혹시나 기대되는 제이차초등교육확충실행이 암초에 나부딋치게되지안을는지가 우려된다고한다

群山商業學校 十四年度實現?

【群山】동면상례에잇는 군산상업학교(群山商業學校)설치문제에 잇서서는 무엇보다도 감독관청의 의향을진행할필요가 잇다고하야 과반상도(上道)하야 의향을타진한결과 전주상업학교(全州中學校)설립인가등 문제로 군산상업학교는 소화십사년도에나 인가할방침이라는듯하다함으로 소화십사년도에나 실현될듯하다고한다

인데 방금동군대야면덕동(大野面德洞)(?)에 제사공장을 짓고 전배국과장 만흔봉상소(萬興商業所)(?)에서는 지금설계중에 잇는바 이공사를 착공하게되면 염전수입리판사(倉舍)와및 대동판사사이의 통행도로가 잇서야겟스나 이곳을통행하려면 수입리화도리(花島里)사이 인도교를 가설치안코는 통행할수업서 전배국에서도 인도교를가설할계획이라한다 이기회를리용하야 이왕가설하는바에는 우마차까지통행할만한 완전한다리를 가설하여달라는 요망을가지고 신녕면인사들이 궐기하야 지난일일신부일 오화리신녕학교(新寧學校)에서 다수인사가 참집하야 평남도청과총독부에 진정할작정으로 진정기성회를 조직하엿다는데기성회원은 다음과갓다

▲顧問金龍浩外三人 ▲會長新寧面長李達實 ▲副會長全東植 ▲總務金鍾玉外十四人

麗水의港灣整備
追加豫算으로五十萬圓을計上 防波堤工事急進捗

【光州】려수항은제이부산으로서 조선의 관문이되야잇스나 지금까지의 려수항의시설은 퍽으나 미약한것이 만엇섯는데 소화십년도부터 오개년 계속사업으로 예산 이백사십만원을드려 려수항방파제축(防波堤築)공사를 진행하고잇는바 소화십삼년도에오십만원을 추후예산에 너허서일년을단축하야 사개년으로서 공사를 마추도록 공사중이다 방파제는 려수동정등대(麗水東町燈臺)로부터 오동도(梧桐島)까지의 약칠백사십오미돌의거리를련결하게되야잇다는데 그방파제하부는 석축으로 상층은 기리십이미돌의철근콩크리트로 대대적공사를하고잇다 그런데 려수항을 완비하려면 현재공사를하고 잇는 방파제로서만은 만족할수가업다하야 공비록백오십만원을드려 십개년계속사업으로 시가지로서 유망한해안을 매립(埋立)하게되여서 그로인하야 려수항은 더욱크나큰발전을보리라한다

興、桓、通三個所에 移民千三百戶
今春鮮滿拓殖서實行

【通化】동변도조농(東邊道朝農)에 이민계획을 실시하고잇는 선만척식에서는 금번봄에 제일안전지대인 삼원포(三源浦)와 그외는 흥경 환인 통화(興京 桓仁 通化)삼각지대에 약일천이삼백호를 이주시킬계획이 확립되엿슴으로 이계획만은 확정적이라고 회사당국에서 발표하엿스나 다른지방은 조사중임으로 아즉은 결정되지안엇다고한다

까지결정하엿다고한다이때 신경(新京)에서 선만척식회사측탁금전(金田)씨와 사원 재등(齋藤)씨를 칠할저녁 전촌(田村)『호텔』로 방문하엿든바 씨의말에의하면 금번봄으로 이주는 절대불가능하다고한다 이제 그불가능한 리유를 들어보면 다음과 갓다

통화현내에는 방금도 전염병이 류행되고잇스며 조만인간의 융화도 문제이려니와 회사당국으로서도 철저한 조사를 거듭한후 산판이 맛도록 계획을 확립시키지못하엿스므로 지금까지 준비가 안되엿스니 이민을 시킬수 업다는것이다。

龍江新寧面에 架橋를運動

【廣梁灣】평남룡강군신녕면(平南龍岡郡新寧面)령남(嶺南)사개리인 오학리(梧鶴里)광암리(廣岩里)수일리(水日里)마명리(馬鳴里)』일가오백여호가되는 지방인데 이곳은소위학령(鶴嶺)이라는 이백오십『메돌』이나되는령을 넘지안코는 도저히 교통지못하는곳으로 우마차는커녕 사람도 겨우통행하는데다가 회물운반은 배편이아니고는 운반을할수업는 곳으로 그지방사람들보다도 한번통행하는사람이면 누구나교통의불편을느끼지안흘수업는 지방

光州商工會議所 設立正式認可
三月中議員選擧

【光州】광주는 재작년 시제실시된이래 부(府)로승격되엿슴을따라 광주일반상공업자또는 관계관청에서는 광주상공회의소설립을 치하하고 상공관청에 신청중이든바 얼마전에 승인을보게되야 광주부에서는 그회의원을 선거하라고 명부를 공람이작성중이라는데 일본이 십구일 현재 조사로서는 일본간 영업세취인이 납입세자가 약삼백오십명내외이라는바 선거는 삼월이삼일경이 되리라한다

通化縣內의移民 今年엔實施難

【通化】기보一선만척식회사에서 통화(通化)현내에 이민하랴든계획을 이주시키려고 이주지 …

順天稅務官瀆職事件
全被告에有罪判決
最高一年半、最低罰金刑을 光州法院서言渡

【光州】광주세무감독국관하 최초의 독직사건으로 일반이주목하든 순천세무소장이구구청이(瀨口清二)(四一)외간세과장대목우강(大黑右吉)(三〇)과 동세무서속리경권(李敬權)(三二)등외 려수(麗水)순천(順天)등지의 주조업자간에 부정사건이잇서 작년十월에 순천경찰서의활동으로 검거되야 이래 검사국에 십일을 거처서 광주지방법원형사합의부에 회부되엿든바 지난이십팔 구랑일간 안전(安田)재판장주심 장(張)전중(田中)배석판사한천(番川)검사 립회아래 심이명의피고에대하야업중한 심리를마치고 립회검사로부터 최고징역이년과 최하과료의언도가잇섯다한은 기보한바와 갓거니와 지난십일에 다음과가튼언도가잇섯다

▲大黑前間稅課長 懲役一年六個月(但未決通算四十日)▲瀨口前署長 懲役六個月(但二年間執行猶豫)▲李敬權同上▲其外는全部罰金刑

不正한面書記
肥料代百餘圓을橫領

【鎭川】진천군 백곡면 사무소(栢谷面事務所)직원 조모(趙某)(二一)는 면비료대금(肥料代金)일백여원을 중수하여가지고 지난이십칠일 어대인지 종적을감추어 버렷는데 그는소화십년정월부터 그면에 취직되여 약일년반동안이나 일을보아오다가 그가티 횡령도주한것이라한다

海州倉荷空券事件
七名에體刑判決
崔元英外二名만은執行猶豫 十二日海州法院서

【海州】기보一운송회사와 정미업자중심의 세칭 해주창하공권(海州倉荷空券)사건의 속행공판은 지난십이일 해주법원형사법정에서이진원(伊集院)재판장주심과박(朴)이천(二川)양판사의배석중촌(中村)검사의관여미테 개정되엿는데 재판장으로부터 다음과가티 최원영(崔元英)김충현(金忠鉉) 박정순(朴貞淳)등 세명은 징역팔개월에 집행유예삼개년 그밧게구보자랑(久保孜良)등 여덟명은 체형판결을언도하엿다

被告	判決	求刑
久保孜良	懲役一年	懲役二年
崔善洞	同一年六個月	同二年
全龜鉉	同一年六個月	同二年
崔承泰	同一年六個月	同二年
李章勳	同一年六個月	同二年
金應挂	同一年六個月	同二年
崔壽萬	同一年六個月	同二年六個月
田中正雄	同一年	同一年
崔元英	同八個月	同八個月
金忠鉉	同八個月	同八個月
朴貞淳	同八個月	同八個月

(以上崔元英 金忠鉉 朴貞淳 三名은 三年間執行猶豫)

高炳錫氏美擧

【淸州】양 …

發動船爆發로 二名重傷三名燒死
方漁津碇泊中의慘變

【釜山】하관시(下關市)강뢰팔랑(岡瀨八郞)소유발동선 약입환(若入丸)(八톤)을 선장인 통영군일운면외현리(統營郡一運面外縣里)사는 리재선(李在先)(三)이가 경북구룡포(九龍浦)로부터 거제도(巨濟島)로 도라가는 어부이십오명을 태우고십일오후 십일시경에 경남방어진에 도달하얏는데 바람이심하므로 그곳서하로밤을묵고 가고저 정박하고잇든중 십일일오전사시경 동선후부선실에 등에다 석유관(石油罐)를넣다가 석유(石油)에 인화되여 폭발하여서 그부근에잇든 승객 세명이죽고 두명은 중상을당하얏다한다 중상자는 진해대관의원(大串醫院)에 입원치료중이고 손해액은 상금조사중이라한다 그리고사망자와 중상자들의 주소성명은 다음과갓다고한다

死亡者 ▲統營郡一運面知世浦里 林爾善(三) ▲同郡同面臥峴里 金基鎬(三) ▲同郡沙等面支石里 潘命根(三)

重傷者 ▲統營郡沙等面支石里 潘命根母(三) ▲同郡一運面臥峴里 尹基業(三) ▲外一名

姜壽澗氏의美擧

【官擧】이평군동수면 죽전리장 …

警備船第七鵲丸 竣功式擧行

【海州】해주서에배치되여잇는경비선 제칠작환(警備船第七鵲丸)은 노쇠하얏스므로 작년가을이래 상공원대주(三重大) 에서 새배를만들든중 요지음 준공되 …

洞里魚民同情 柳乙任氏의美擧

【甕津】보오군희부면 놀곡리(納谷里) 주부회장(主婦會長)유을님(柳乙任)씨는 동리삼십여호의극빈자에게 지난구일에 정조오석(시가칠십여원)을 분배하야주는 바일반이 찬송을하는바이라한다

주군 백석면 대오동산(白石面大梧洞山)고병현(高炳鉉)씨는 지난변말에 동리 처빈자십오호에대하야 매호에 백미일두식주엇슴으로 일반의 칭송이 자자하다한다

헐버슨移住災民에 救濟衣類品配給
本報會寧支局에서

【會寧】지난십일오전 신안시반경 본보회녕지국에서는 금번여름수해를 이재민 배소사(裵召史)(?)의 가족에게 구제품 이십칠점을 배급하엿는데 이재민 배소사(裵)는 가족네식구의 가장과 전감사(?)로 하야 생활거칠을… 날이엿다 그날이 마침 음력대그믐는데 전기 배소사는 지난 생활하던 시념이엇(?)… 어 오늘(음력섯달그믐날)아츰에 …

全州支局後援 풀른博士歡迎音樂會

十五日於新興校講堂

【全州】금번〃맛순회〃계층의회교존폐문제로 주대사명을띄고래선중인〃풀른〃박사가 금월십오일에 전주에들리다함은 기보함과갓거니와 그간전주신흥학교동창회에서는 박사의 태전을 환영키위하야 만반을 준비중이며 당일은 본보전주지국후원으로 동교강당에서 환영음악회를 개최하리라는데 재전일류악사가총출연할터이므로 당야의 성황을 예기한다고한다

때노리든水魔!
봄들며全南서첫發狂
長城、靈光交通杜絶•作物被害不少

【光州】전남각지에는 지난구일부터 비가나리기시작해서 때아닌장마로화하여 련일폭우가 쏟아지고 잇는데 전남각지는 오래전부터 약백미리(粍)가량이나 비가나렷다 장성(長城)령광(靈光)간은 홍수로 말미아마도로가 파괴되고 교통이 두절되엿는데 아즉도 그치지안코작구나리는중이다 그런데 아프로도 더욱 계속해나릴것가타서 만약이상태로 더계속한다면각지 농작물은말할것도업고 각방면으로피해가만대할것가티보인다

靈光道岬寺에서 釋迦佛像盜難

【木浦】지난칠일 령광군서면도갑리(靈光郡西面道岬里)의명찰 도갑사(道岬寺)의 미륵전법당(彌勒殿法堂)에 침입하야 굿게잠근 열쇠를 예리한 연장으로 깨트리고 시가약일백원가량되는 서가모니불(釋迦牟尼佛)의목조불(木造佛)한개를 절취하여간괴적이 잇슴으로 목하령광서에서는 맹렬한 활동을개시하야 범인체포에 로력중이라고한다

群山에火災
二棟三戶全半燒 損害는約五千圓

【群山】지난십일일 오후아홉시삼십분경 군산부운정(群山府雲町)에서 불이이러나서 불은동려편의 신관(新館)을 전소하고 본관과 이웃집인일옥리발관(理髮館)의 일부를 모다태운후 동열시오십분경에 진화되엿는데 원인은지금 조사중이며 손해는약오천원가량이라 한다。

淳昌署年末 警戒中收穫

【淳昌】전북순창경찰서에서는 구년말을당하야 관내의범죄발생을 예방하고 군내치안유지의 만전을 도모키위하여 지난십이월십육일부터 이월십일까지 만십오일동안을 두고서 하촌(下村)서장이 친히진두에나서서 형사대를총지휘하여 맹활동한 결과 불과십오일간에 건수로칠십칠건에 인원으로 구십삼명을 검거하엿다 그중대개는 절도, 사기, 횡령등범인으로 그중에는절도십칠건이수위를점령하고잇다

수동(?) … 씨는 지난이십오일에 죽전리부락에서 거주하는 극빈자 이십여호에 나락한말과 금일원식을 구정초에쓰라고 분배하여주엇스므로 일반의 칭송이 놉다한다

南鮮降雪續으로 窮民生活威脅

【盈德】경북영덕군내에도 극세궁민은 그수가다수로서 대개는 그날그날의노임(勞賃)으로 생활을유지하여오든바 구년말이되자 십여일전부터 우설(雨雪)이계속되어 구신정이삼일까지 지체치안흠으로 일반극세궁민들은 시량(柴糧)이모다 핍절되여 생활이 극곤경에 잇는사람들이 만타고한다

아 회내에 도착하엿다 … 으로 하는일이 … 결식할지라도 몸에걸친의복이너무헤여지고 엷어서 북방의 찬바람을 견될수업다함으로 본보지국에서는 마침 얼마전에 회녕읍이동에사는 황금단(黃金丹)으로부터 상당수재민에게 보내여달라고 기탁하엿든 의류이십칠점을 배소사가족에게 배급하엿스며 그들의가는 목적지는 만주국연길현(延吉縣)시의 어느농촌이라고한다

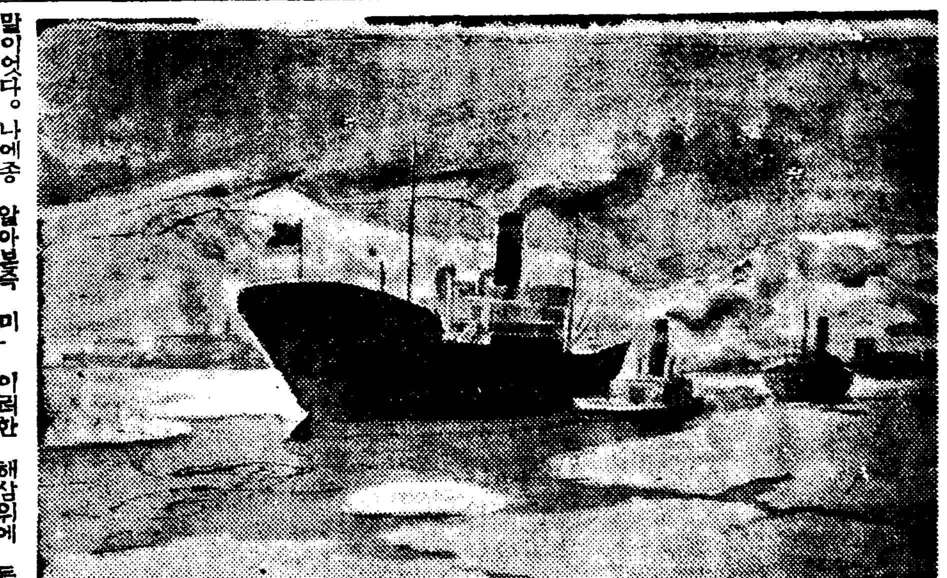

長篇小說 그의自叙傳 【54】
長白山人作 熊超畫

방랑의 길 (八)

나는 상해에서 양력 설을 쇠고 다시 방랑의 길을 떠나라고 혯으나 미국이는 조선 사람들이 발행하는 S라는 신문에서 주필로 오라고 한다고 해서 승낙을 하엿다。나는 Y라는 사람의 손에서 돈 이백원을 받앗다。그중에서 양복 한벌을 지어입고 아화도승으로 아라사 은행에 가서 아라사 금전으로 바꾸니 백원이 될락말락 햇다。배표를 사고나니 한 삼십원남엇다。

「M이라는 데 가서 C를 찻으시오。그러면 미국까지길 여비를 주리다」

하는것이 내게 돈을 준 Y의 말이엇다。나에종 알아볼수 미국에서는 주필 초빙여비로 오백불이 상해로 와잇는데 다 집어쓰고 그것만이 남은것이라 한다。

내가 탄 배는 P라는 아라사 배엿다。배에까지 K와 F와、기타 여러 친구들이 배웅을 나와주엇다。모두 이제 떠나면 언제 만나나? 하는 감개가 만흔 얼굴이엇다。나는 말연하게 생각하엿다。그러면서도 마음에는 모두 국사적 자랑을 놉히 가지고 잇엇다。

내가 배를 탄것은 해삼위로 향함이엇다。날더러 시베리아 경유로 구라파를 통하야서 미국으로 돌아가라고 한것은 일본 경찰이 꺼리는것이라고 말하엿으나 기실은 여비가 부족한 때문이 아니엇던가 한다。내게는 시베리아로 가는것이 잇어서는 좋은 일이엇다。내 목적은 방랑에 잇으니까 골장 미국으로 가는것보다는 시베리아、구라파를 경유하는것이 퍽구나 좋은 일이엇다。주머니에 돈은 몇푼 안 되지마는 그래도 굶지 않게는 되엇다。내 일생에 이만한 돈을 지녀보기는 처음이엇다。M에만 가면 C를 만난다。C라면 합병전에는 서울서 지사패들의 간사장 격인 인물이엇다。기개 잇고 돈 아끼지아니하고 누구에게나 신임받는 사람이엇다。C는 일신이 도시담이라고 일컫는 사람이엇다。그는 합병당시에 망명해서 미국으로 가던 길에 서피득보에서 병을얻어서 백림서 치료하다가 병이 낫지아니하야 시베리아 철도의 M이라는 정거장 부근에 집을 잡고 치료하는중이라는말을 들엇다。그를만나는것만해도 내게는 상당히흥미잇는 일이엇다。하물며 해삼위라면 서간도와 아울러서 그때 우리 젊은 인텔리겐트패에게는 기어히 한번 가 보고싶은 곳이엇다。거기는 많은 무명객들이 모여잇고 여러가지단체들이 잇어서 일도 하고 싸옴도하고 잇섯다。그중에도 해삼위는 가장 큰 싸옴판이어서 칼침이 나고 육혈포질이 나고하야 O니 Y니하는 사람이 피를흘리지도 얼마 오래지 아니 한곳이엇다。

이러한 해삼위에 들어가는것이 무시무시하지아니한도 아니지마는 나는 W라는、해삼위에서는 주인이라고할만한 사람에게 소개장을 지니고 잇엇기때문에 마음이 든든하엿다。W라면 한국말에 한참 세도를 부리던 Y대신의 손자다。그재산이 얼마인지 모른다는 사람이다。외국은행에 예금한 돈만도 수백만이라는 말을 듣는 사람이다。이 사람에게 소개장을 가진 나는 해삼위에 가더라도 맛아죽을 근심은 없엇다。

내가 해삼위에서 배를 나린 것은 해무가 자욱한 치운 아침이엇다。쇄빙선이 깨트려놓은 어름人바다로 연해 뭉, 뭉 고동을 울리면서 까만 해무人속으로 배가 들어가는것은 심히 음침하엿다。어디 세상 끝에나 온것 갈앗다。

부두에서 쳐마를 탓다。쳐마에는 말을 네 필이나 달앗다、큰 말, 적은 말。이룡이 신한촌이라길래 어떠한가 하엿더니 해삼위 시가를 다 지나나가서 공동묘지도 다 지나나가서 바윗등에 굴 붙은시 등상이에 다닥다닥 붙은 집들이 그것이엇다。이를테면 열력국 지나서다 해삼위시에서는 이 구랍에 거러지들을 몰아서 격리를 시킨것이엇다。(거러지라는것은 꼬레이츠라는 아라사人말로 조선사람이라는 말외 조선사람 사투리다)

第三十七期昭和十一年下半季決算報告

貸借對照表 (昭和十一年十二月三十一日現在)

科目	金額
資產	
拂込未濟資本金	[illegible]
債券價格較差	[illegible]
諸預ケ金	[illegible]
年賦及定期貸付	[illegible]
引受債券	[illegible]
商業手形•當座貸越其他諸短期貸付	[illegible]
コールローン	[illegible]
他店へ貸	[illegible]
支拂承諾見返	[illegible]
諸假拂金	[illegible]
所有有價證券	[illegible]
營業用土地建物	[illegible]
所有動產不動產	[illegible]
金銀	[illegible]
合計	[illegible]
負債	
資本金	三〇,〇〇〇,〇〇〇.〇〇
諸積立金	[illegible]
未拂配當金	[illegible]
債券發行高	[illegible]
未拂債券元利金	[illegible]
政府諸貸下金	[illegible]
預金庫其他諸預リ金	[illegible]
大藏省預金部借入金	[illegible]
借入金	[illegible]
コールマネー	[illegible]
日本勸業銀行代理店	[illegible]
他店ヨリ借	[illegible]
本支店間未達	[illegible]
支拂承諾	[illegible]
假受金	[illegible]
前期繰越金	[illegible]
當期純益金	[illegible]
合計	[illegible]

利益金處分

科目	金額
當期純益金	[illegible]
前期繰越金	[illegible]
合計利益金	[illegible]
此ノ分配	
缺損補塡準備金	[illegible]
配當平均準備金	一〇〇,〇〇〇.〇〇
役員賞與金及交際費	[illegible]
配當金(年九分)	[illegible]
特別積立金	一〇〇,〇〇〇.〇〇
後期繰越金	[illegible]

右ノ通ニ候也

昭和十二年二月

株式會社 朝鮮殖產銀行

頭取 有賀光豐 副頭取 渡邊彌幸 理事 林茂樹 理事 水間美儀 理事 野田新吾 理事 金子隆三 監事 原邦道 監理 菊池一德 監事 進辰馬

山葉ピアノ
家庭用(竪型) 500圓以上
學校用(平台) 1•000圓以上
(全鮮各特約店에有함)
カタログ贈呈
日本樂器會社出張所
(京城本町一ノ一•電本三四八五)

謹告

好職業
各學校卒業記念寫眞帖製作 コロタイプ印刷 進呈
咸興府軍營通 笹沼寫眞印刷所 電話長一五七番

新職業 朝報

恩給 京城府黃金町一六〇 郵商會

롱표물감
고시쓰사봉한감물 녀비금 금성합 요시십가타
롱표물감은 세상에 나온지 십이년간에 애용하야주신은혜를 소호라도 보답코저 이백봉마다 일호일매 이호일매、삼호일백구십칠매식사은권을넣습니다
(一擧兩得) (勿失好機)
獨逸原料
京城府黃金町三丁目 德世洋行 電話光化門一八六番

朝鮮日報社密陽支局 電話一〇二番

新民謠 傑作流行歌 不忘曲 -새타령- 花碧處(?) 獨唱
新民謠 조치조와 -젊은이노래- 崔南鏞 趙探蘭 大平合唱團
배 간 고 달 뜻 사나희 봄음
태평레코-드

돈버리에覇王
アイスケキ는
機構完璧、優秀無比
斯界의權威國益冷凍機
鮮內據付臺數第一位
(申込次第カタログ進呈)
國益冷凍機京城販賣所 京城本町四ノ三八

가제노고 어린애의 감기열에는
愛兒를爲하야
かぜのこ定價 大包入 金二十錢 十包入 金三十錢 十八包入 金五十錢 三十九包入 金一圓
カゼピリン本舖 樂天堂製藥株式會社

第一劇場 電話光化門一七五五番
小倉繁氏 主演 ふらふら音頭
探偵活劇 殺人鬼와光線
…

優美館 電話光三九五五 黃金町
二月十一日(舊正月一日)晝間부터 三日間 特別興行
…
江戶ツ子三太
自殺合戰
달마치肉彈十者
…

團成社
豪快男一代
…

經濟解說

財政膨脹의趨勢와 結城財政展望

朴用來

日本의 財政은最近數年來年年 大膨脹을 示하야왓다。滿洲事變勃發年인 昭和六年度는 濱口內閣의 緊縮政策下에 編成되어 一般會計歲出이 十四億七千六百萬圓이든것이, 滿洲事變을 契機로 急激히 膨脹되어 七年度에는 十九億五千萬圓, 同八年度에는 二十二億五千四百萬圓으로 膨脹하얏고 同九年度에는 二十一億六千五百萬圓으로 오히려 減退하얏스나 이는 通信事業關係歲費目의 約二億圓이 同年度以降 一般會計에서 分離하야 特別會計로 옴기기때문으로 이를 考慮에 넣는다면 亦是 膨脹의 一途를것고잇는터로 同十年에는 二十二億一千五百萬圓, 同十一年度에는 二十二億七千二百萬圓으로 膨脹을 示하얏다 그리고 同十二年度(明年度)에 잇서서는 二、二六事件의 뒤를바다 廣田內閣이 出現하야 馬場藏相의손으로 三十億四千萬圓이라는 三十億圓臺를 突破하는 未曾有의 膨大한歲出을 計上하얏섯다。

如斯한 歲出膨脹의 原因은말할것도업시 軍事費의 飛躍的增加이다。滿洲事變의 勃發을 契機하야 國際聯盟脫退라든가, 列國의軍備擴張競爭등 모다 軍事費의 增大를 招來하고잇다。그리하야 軍事費는 昭和六年度 四億五千四百萬圓(歲出總額의 三一%) 同七年度六億八千六百萬圓(三五%)으로 七年度까지는 行政費다음으로 第二位에잇든것이 同八年度에는 八億七千二百萬圓(三九%)으로 行政費와 比肩하게되고 同九年度에는 九億四千百萬圓(四四%)으로 斷然 歲出의 第一位를 占하게된以來 同十年度十億二千二百萬圓(四六%) 同十一年度十億五千八百萬圓(四六%) 同十二年度十四億九百萬圓(四六%)으로 膨脹하야 每年第一位를 固守하고잇다。

그런데 馬場財政案이 劃時期的이라하리만치 激增한 膨脹을示하얏음은 나날이 險惡하야가는 國際情勢에 二、二六事件을契機로 國防充實의 一環인 膨脹하야 그巨大한 經費를 計上한것과 地方財政調整交付金制度創設을爲한 經費를 計上한것이 主因으로 廣田內閣이 그 國策의 一로 標榜한 產業振興及 國民生活安定에 要하는 經費는 勿論 犧牲되엇섯다。

이리하야 軍事費를 中心으로 歲出은 逐年 大膨脹을 示하고잇는데 이에따라 歲入도 膨脹하고는 잇스나 經常部歲入의 增加가 뜻만한것이업서서 經常部歲入으로써 經常部歲出을 充當하야 나갈수업는 不健全한 財政狀態에잇다。勿論 數字上으로보면 經常部歲入이 經常部歲出보다 幾分많으나 이는 滿洲事變費라든가 北支事變費等 軍事費는 現下 國際情勢에 잇서서는 거이 恒久的의 것으로當然 經常部歲出에 屬하여야할것인데 臨時部歲出에 計上되기때문이다。그는 如何間 膨脹하야가는 歲出을 支辨하기爲하야서는 經常部歲入만으로는 大不足을 生하므로 그財源을 公債에 求하지안흘수업게되어 昭和七年(決算)四億七千八百萬圓、同八年(同)七億五千八百萬圓、同九年(同)九億四千二百萬圓、同十年(同)十億八千六百萬圓으로 逐年 增發을보다가 同十一年(豫算)에잇서서는 故高橋藏相의 公債漸減主義下에 七億八千七百萬圓으로 減少를 보앗스나 同十二年(同)에 잇서서는 馬場藏相의 公債漸減案으로 九億八千萬圓으로 다시 增大를보게되엇섯다。이리하야 公債는 百億圓臺를 突破하야 百五十億圓臺도 不遠하다하게되어 國債費도 昭和十一年度三億八千三百萬圓(歲出總額의 一七%)에 達하야 歲出中 軍事費 行政費다음으로가는 第三位를 占하게되여 이亦是 歲出膨脹의 큰原因을 지게되엇다。이리한 公債增發은 財政을 危殆케할은 말할것도 업는일로 經常部歲入不足을 公債에만 依할수업다하야 馬場藏相은 公債發行과同時에 增稅를 圖하야 初年度二億圓、平年度三億圓의 國庫增收를 豫算하는 稅制改革案을 만드럿다。

이리한增稅가 直接、間接으로 一般國民의 稅負擔을 過重케할은 勿論 延하야서는 物價騰貴를 招來하고 또한 現在의 大衆의 購買力을 더욱 減殺시켜서 生產設備는 到底히 消化할수업서 物價騰貴는 勿論 經濟的破綻을 招來할 過巨大한 增稅이다。이러한 增稅는 中止되어야 할것이엇다。事實 이러한 議論이 와우 만하게되엇다。未以來 物價는 이미 非常하게 騰貴하고잇다。더구나 財界 產業界로부터도 馬場財政은 그 反對기만하엇든다。그런中 廣田內閣은 去番議會에잇서 政黨派와 衝突을 釀하고 林內閣이 出現을 보게되엇는데 多年財界에잇서 그 實情에 밝다는 結城氏가 藏相에 안게되엇다。結城藏相은 林內閣의 支柱가되어잇슬뿐만 아니라 그 財政政策은 一般의 注目의焦點이 되어잇다。(續)

畜、農、水產等 全面的으로開發

用水、動力施設에對해서도研究

濟州島開發計畫內容

南海의 孤島 濟州島의 開發은 曩日부터 總督府當局에서도 計畫中인바 全南當局에서도 具體的으로 計畫을 進行하야 總督府當局에 技術的基礎調查를 要請한바잇서 一行은 이미 彼地에 出張하야 方今 各方面으로 調查中인데 十五、十六日은 調查隊一行이 全南道廳에 道廳幹部와 會同하야 協議會를 開하고 歸任後 다시 進行方策을 研究키로되엿는데 農林當局에서 立案한 開發具體案은 農牧에잇서서는 昭和十二年부터 十個年計畫、水產에잇서서는 昭和十二年부터 十五個年計畫으로하야 大體左와如한 諸般施設을 實施하려는것으로 이案을 主體로하고 調查키로되엇다한다

▲畜產

一、緬羊增殖=코리데일種을 副業으로 二萬頭 事業家經營으로 三萬頭 計五萬頭를 增殖할것

一、乳牛의增殖=農家一戶當一頭를 目標로 四萬四千頭를 增殖하고 製乳工場도 設置할것

一、養豚=農家一戶當 五頭를 目標로 改良種及그雜種六萬六千頭를 增殖할것

一、其他=(가)牧場組合의 擴充 (나)牧場의整理改善 (다)共同牧場으로서 四萬五千町步의牧場을 設置할것

▲田作

一、甘藷의增產=六千萬貫의 增產을 目標로 豐產種의普及、共同新作指導圃의設置、多收競作會의開催、甘藷切乾機의普及等에 努力할것

一、麥酒麥의增產=一千町步에서 二萬石의 生產을 目標로 指導圃의設置、調製用風選의普及 指導員의設置

一、薄荷의 增產=一千町步에서 取卸油收穫高七萬斤(反當七斤)을 目標로 採種田의設置、蒸溜器의設置、指導員의 設置를 할것

一、그리피ー쓰의增產=五千町步에서 生莢生產高 七十五萬貫 糊結製造高七萬五千桶을 生產할것

一、除虫菊의增產=四千町步에서 乾花收穫高五十萬貫을 目標로할것

▲水產

一、目標魚類의增殖=天草의 增產高를現在의二十五倍로하고 미역을亦是七倍로할것

그리고 開發의 根本條件이될 水及動力에對해서는 左의方針을 進行할 計畫이다

一、用水는 必要의 個所에貯水池濾過池 又는堤防等約二十五個所를 築造하고 牧場用水로 하며 貯水池二百五十個所를設置한다

一、動力에는 山岳의 湧水를利用하여 水力發電하고 그餘水를農牧地의 開發에利用한다

朝鮮煉炭五分配當

朝鮮煉炭會社는 二月二十三日 重役會를 開하고 當期決算案과 利益金處分案을 附議할터인데 配當은 年五分据置로 內定하엿는바 利益金處分案은 如左 (單位圓)

當期利益金	一六、三七三
前期繰越金	一、五三六
合計	一七、九一〇
法定積立金	一、五〇〇
別途積立金	七、五〇〇
役員賞與金	一、六〇〇
配當(年五分)	一二、五〇〇
從業員退職基金	一、〇〇〇
後期繰越金	一、八〇〇

移出港在米高 百二十六萬石

全朝鮮各主要港의 十日現在의 在米高는 百二十六萬千九百九十四石으로 前年同期에比하야 三十八萬五千三百六十四石減 前月에比하야 二十四萬五千六百十一石增加인데 그內譯은 如左하다 (單位石)

日本內地米	五五
正租	六四四、一三七
玄米	五一五、七三一
白米	九二、二七〇
濟米	九、八〇一
合計	一、二六一、九九四

그리고各港別은如左하다

▲釜山 日本內地米	二七
正租	七八、五一一
玄米	四七、〇四五
白米	四一、六〇六
濟米	四、五一五
計	一七一、七〇四
▲馬山 正租	一〇、八五〇
玄米	一〇、九四〇
白米	一二、六〇〇
計	二四、三九〇
▲麗水 正租	三九、八五九
玄米	六、三五五
白米	一、四二八
計	四七、六四二
▲木浦 正租	八五、二九七
玄米	一、九一二
白米	一五〇
計	一九七、三五九
▲群山 日本內地米	二八
正租	五四、九五〇
玄米	一四一、四九九
白米	三、四七八
濟米	二、二一〇
計	二〇〇、一六五
▲江景 正租	三八、三六二
玄米	六、六一八
白米	一、一九二
計	四六、一七二
▲仁川 正租	九六、二九九
玄米	九八、五七五
白米	二、二六一
濟米	四、七八六
計	二〇一、九二二
▲海州 正租	六、四一二
玄米	八、三七九
白米	六、六九五
計	二一、四八六
▲鎭南浦 正租	一三一、六八〇
玄米	七九、三三七
白米	七、五七七
計	二一八、五九四
▲元山 正租	一、九一七
玄米	五、〇七一
白米	二五、二八三
濟米	二、二九〇
計	三一、五六一

鰮油肥運賃을 三割引上할方針

組合은大幅引上反對

鰮油肥의 輸送運賃은 朝郵對各水產組合間에 特定貨率을設定하야 現在低率로 되여잇는데來三月의 改訂期에잇서 朝郵에서三割가량의引上을 行할方針이다 右鰮油肥運賃은 恐慌當時에 政策的意味로 一般市價에比하야低率로 契約되어 現在에이르럿는데 一般海運市況의 硬化 特히北朝鮮의 荷動繁忙으로航海勘定은 六割乃至七割의 經費增大로되어잇고 鰮油肥의 運賃負擔力도 向上하얏스므로 적어도 最低三割의 引上을希望하고잇다 이에對한 組合側의意向은 諸般의 狀況으로若干의引上은 不得已하나大巾引上에는 强硬한反對論이잇다 그런데 今年度의輸送契約은從前의 各道組合別을 統一하야朝鮮油肥聯에서 一本契約을 行할豫定이다

纖維界消息

綿布의輸出 廿七億碼

差別國行減退

昨年度의 日本綿布輸出高는 二十七億平方碼로 豫想에反하야 前年에比하야 一億萬碼를 突破하야 六分程度의 激減을 示하얏는데 綿工聯調査에依한 日本綿布輸入에對하야 差別關稅等을한 市場과 그렇치안흔 市場의 比較는如左하야 差別市場行의 輸出이 一割以上減退하얏음에對하야 無差別待遇의 小市場行이 二割六分의 增加를示하야 兩者의比率은 前年의七對三에서 昨年은約六對四로되어 輸入許可、配當制、爲替管理、差別關稅等 日本品에對한 阻止施設은 一旦奏効하얏다고보고잇는데 그反面에 自由競爭的立場에잇는 市場에의 輸出은 드디어 旺盛하야가고잇서 此等小市場의 位置가 漸次 노파지고잇음이 注目되고잇다 即昨年度의 輸出內譯은

◇差別待遇市場

	數量(千平方碼)	金額(千圓)
輸出高	[illegible]	[illegible]
前年比較減	[illegible]	[illegible]
減少率	一一・六%	一四・九%

◇無差別待遇市場

	數量(千平方碼)	金額(千圓)
輸出高	[illegible]	[illegible]
前年比較增	[illegible]	[illegible]
增加率	[illegible]	[illegible]

그리고 差別市場은 七十八無差別市場은 四十九로되어잇는바 昨年中 새로 差別을 設한것은 且一巡을본形態로此點은今年의綿布輸出을 好望케하고잇는데 碼當單價에잇서 如左히 差別市場行의 低下가 顯著함은 高率關稅 數量制限等에依하야 輸入業者側을 有利케하고 잇는것으로 輸出金額의 減少에依한 內容惡化傾向을 말하는것이라하야 注目되고잇다

◇碼當平均單價(單位錢)

	十一年	十年
差別市場	一六、九	一七、六
無差別市場	一九、五	一九、八

農村工業化進行

共同作業場認可申請

明年度分四十五個所

農業一本政策으로부터 農工併進에轉換한 農村工業化의 波瀾를 타고 每年 設立되고잇는全朝鮮의 共同作業場은 昨年末現在로 九十一個所에 達하얏는바 十二年度設立하려고 現在 總督府에 認可申請中의것이 ▲絹布 一八▲麻布 四▲洋襪 一▲紙 九▲陶器 四▲莞草 三▲薄荷 一▲木工 二▲其他 三 ▲合計四十五個所로 今年으로爲先十個所를 認可할 方針으로殖產局에서는 過般來 그希望地에對하야 詳細調查中으로 今月歸任하는 雜井商工課長의 歸任後 認可를 불러인데 正式認可는來月上旬으로될 模樣이다

經濟界消息

○朝運臨時總會=朝鮮運送은來二十七日 臨時總會를開하고 一、中鮮運送合併의件 二、現在資本金四百萬圓을 百二十五萬圓으로 增加의件 三、定款變更의件(資本金、支店株數變更)을附議할터인데 同社는 中朝鮮運送의吸收合併에依하야資本金이 四百二十五萬圓으로된다

○京仁雜貨部賣商組合에서는 雜貨價를 三四割이나 引上한다는데

○百貨店에서는 現狀維持로나간다고

○이리하야 顧客은百貨店으로 集中!

○中小商業의 衰微만슬歎하지말라

○눈압의 利만 쫏지말고 遠大한 計畫을 세울일

鍾新前途注目

二、二六事件以來一躍 株界의寵兒가되어 東新이 百十九圓三十錢으로부터 百六十三圓六十錢까지約四十餘圓昂騰한데 對하야 鍾新은 四十四圓으로부터 二百四十一圓까지 近百圓의 昂騰을보이게되엇다。鍾新은 前記 二百四十一圓을 最高로써 一段의天井을짓고 今回의 政策을 契機로하야 三品低와함께 二百二十六圓臺까지 低落을告하게되엇는것이 그것을 中間底로하야 다시騰勢로 變해今觀에는 二百三十六圓二十錢까지昂騰하게되엇다。卽東新은 約四五圓幅의 回復을 보인데 對하야 鍾新은 八圓餘의 昂騰을 보이게되엇는데、商品이 後退傾向을보임에따라、纖維株가 모다 整理商狀이되어 一高一低의 部分的高下를보이게되엇는데 오직鍾新만은 再活躍을할수잇슬것인가하는것이 市場一般의疑問點인바그려면鍾新去般의 天井으로써當分間의天井으로하야 反는質叩될것인가? 그러치안흐면 主力株의回復과함께 再活躍을 할것인가?이前途는 가장 注目되는바인데 今日가티 採算中心이된 株式에잇서서 優良株로서 屈指하는同株가 인푸레景氣의 第一段에잇서서 當社는 아모런 弱材도지금엔 업는것만큼 主力株의回復과함께 다시 第二段의 活躍을 보일것이 確實하다는것이 强氣側의 主張인모양이다

電力株訂正高

電力國營案의 出現以來 賣叩되데로 餘地업시賣叩된 電力株는 林內閣의成立과함께 國營案解消機運이보여 多少의 訂正高를보엿스나 情勢는 依然不透明하야 一張一弛의商勢를 繼續中이엇는데 十二日의閣議의 空氣로보아서는 電力案은 今期議會에提出치아니할모양이 看取되엇스므로 今朝에는俄然反撥하야反撥商狀이되엇다 東電은五十七圓

取引停止

(二月九日) ▲地金商京城府茶屋町 二六金東奎▲米穀貿易商京城府阿峴町任鼎俊

今日의市勢 (十三日)

株式 觀望이나 堅强

前場保合

昨後場强調裡에 大引된 市勢는 今朝에도 不變 寄付하엿스나 主力株는依然整理中에잇서서 群小買方의投物은 不絕하는데다가 豫算修正案에 對한 陸軍側態度는 意外로 强硬하야 豫算의削減으로 庶政一新이後退됨은 不可하다는 態勢를 鮮明하게되엇서 前途多望로 戒되고 린컨祭로 米國株式은休會하야 睹宛配가되엇는데다가 休日을압둔것만큼 積極行動에나서려고하지아니하야 結局 保合으로 終始하고 前場을 마치엇다。後場은 土曜로 例休이엇다。

國債 內債釘着 保合

▲東京(東京電話同盟) 內債는 依然 環境의 形勢觀望으로 閑散釘着同樣의 保合을 持續하고잇스나 米貨債는 此邊急騰後인것만큼 波瀾含이며 休日을앞두고 局側低落 옴겨 六分半一圓五十錢 五分半九十錢低로되엇다 買餘地가 잇다고하므로相當히 買進될것이아닌가 觀測된다 ▲一回四分 一〇一〇〇▲二回四分 一〇一四五▲佛貨 一九七

▲大阪 ▲甲五分利 一〇〇▲第三五分 一〇一五〇▲一回四分 一〇二〇五▲二回四分 一〇一四五▲佛貨 一九七四八▲米貨六分半 四〇〇五〇▲滿洲公債 一〇〇二〇

期米 材料一巡 伸惱

前場强保

市場雜感

(株)…東新이百五十一、二圓에서 踏步하는동안에 鍾新은 다사 二百三十六圓臺로! ▲그러라고 鍾新에만 興味가잇다고 생각지는말일。언제든지主力株와 너무도벌어진 開離는 訂正될날이到來▲賣叩할데로賣叩하는되 容易히低價를 不許하는것은 무엇을 暗示함일가▲國營案을 今期議會에 提出치안흐리라고 急反撥하는것을 보면 同案이解消라도되면 電力株時代가 한번올것가른걸…

(米)…昨日來의反撥原因은그무엇? 아즉은 알수업스나三十億四千萬圓 豫算에서 二億七千萬圓쯤의削減은 問題視하지안는모양이야▲그러나 三十億四千萬圓은 目標로한 好景氣豫想의 市勢는 벌서 一巡하엿스나 又後藤은 期待키難한걸▲그리고 農家의 그自身도此邊 高價에는 賣惜持米를 故出할場所◆何如間百二十錢丁乘落의反動으로 三十餘丁의騰을 告하엿스니 此邊에는 糊塗하는것이 차라리得策

當地幾分伸惱

阪仁의縮靴로

昨後場은 當地의 買氣旺盛하야 阪止三十二圓三十九錢으로 反撥하고 仁開寄는 百七十六丁으로 縮少하드니 今朝에 入하야는 阪地三十二圓十七錢의 二丁續高를 하고도 三十二圓三十九錢인 昨止同樣으로 結局當地는 幾分伸惱의 觀이업지아니하다 要하면舊正을 經하는 此際인만치 農家의 賣物이 稀薄하야 正米의賣勢가 多少强味를 添하엿스며 딸아서그餘響이 期界에까지 미치엇스나正米의 市勢가 三十圓大臺를 維持하는 것은 適宜한價位에잇스므로 今月初의 卅圓九十八錢은 春間의天井으로하고 어느程度까지의瓦落을告하지안흘가하는 商談이 多하다

繼續高는難問

環境을보아도

今年末의 事情으로보면 日本內地米作은 豐作이면서도 農家의 賣惜으로 米價의漸新高價를 招致하고 朝鮮은 凶作으로 더욱 農家의 賣物이 稀薄하야動搖反撥의 形勢를 보이고 잇스나 그러나 米價는 벌서 三十圓大臺를 維持하므로 更히더昂騰할라고는 請키難하고 又는 三十億四千萬圓에 達하는 彪大한 豫算이 通過되리라하야 昂騰하든物價大勢가 林內閣의 出現과共히 結城藏相으로부터 旣定豫算案을修正하야 二千七億七千萬圓程度로 削減하는모양인즉 過去買氣熾烈의高價는 되기가 十常八九일것갓고 又는 訂正을 불가피할모양이다

後場少弛

後場은三十圓 五丁低로始하야後 三四節三十二錢으로 二節三十三錢 三十一錢에 反弛하야 不振이엇다

(後場寄附後) 三十圓三十九錢으로 止하여 사 ... 本同價로 止하엿다

今日財界 (十三日)

◆米 仁川期米 大阪期米 ... 正米(一石) ...

◆株 朝取 東新 鍾紡 ... 大阪綿絲 大阪棉花 大阪人絹 大阪砂糖 ...

[illegible]

朝取期米取組內容

(單位百石)

◇賣方 ◇買方 當限 中限 先限

[illegible]

大邱不變

依然 休商氣分으로 定期高도 反騰하지 不變이다 地場商人側은 當用小口側의 實行不振으로 定期에保險賣繫하는 편도잇서 市況은 注目되고잇다 一〇、二〇 四等二九、八〇 一等白米 三二、二〇

釜山閑況

朝鮮商人側의休業으로 奧地當用向地場米側의 買傍觀으로 市況은 沈滯를 未脫하야 겨우 必需에 閑한 小口買物만이어서 氣配는 依然三〇、五〇 四等三〇 一等白米三二、九〇

群山少弛

休商氣分濃厚로 一等白米二一、九〇 等三〇、三〇 四等三〇、〇〇 一等白米三二、九〇

木浦保合

商談은 皆無에 가까운 狀態인데 日本內地와의 採算上 定期高도 無響으로 氣配는 保合이엇다 三等三〇、四〇 四等三〇、一〇 一等白米三二、〇〇

正米 閑散裡에 頭重

京城不高

不賣不買의 閑散場面으로 舊正도兼하야 取引은 거의 皆無의狀態이다 (三等三〇、一〇 四等二九、八〇 一等白米三二、〇〇)

仁川傍觀

產地는 依然强氣를 不改하고 邁進하나 一方 買方은 日本內地의不買로 買進하지안허 双方이 모다 傍觀하고잇는 商狀이다 (三等三〇、一〇 四等二九、八〇 一等白米三二、四五)

金·銀·白金 德 高價買入 京城德力 電話本局② 3939 1572 振替京城234 京城府明治町 代金引換販賣酬應

株式 期米 趙俊鎬取引店 仁川海岸町三丁目

期米 仁川 玉 柳來恒取引店

米 株 仁川 金益商店 光皿

海外經濟 (十二日)

[illegible]

銀行券 (十二日)

◆朝鮮銀行券 ◆日本銀行券 [illegible]

手形交換·金利

◆京城手形交換高 [illegible]

對外爲替

[illegible]

◆東京金利 ◆大阪金利 [illegible]

鰮油粕·麥粉

◆阪神鰮粕 ◆阪神鰮油 ◆日本麥粉市勢 [illegible]

金銀價

◆金買入價 ◆東京金銀價 ◆京城市中金銀價 [illegible]

正米

◆京城正米 ◆仁川正米 ◆大阪正米標準價 ◆大阪市中在米高 [illegible]

正租 雜穀

◆京城雜穀 ◆仁川雜穀 [illegible]

絲·綿·布

◆京城綿絲布市勢 [illegible]

本絹交織人絹

◆京城絹布 [illegible]

滿洲商況

◆大連特產市勢 [illegible]

株式

◆朝取短期 ◆東京短期 ◆東京現株 ◆大阪短期 ◆大阪短期取組 ◆大阪短期氣配 ◆短期主要株取組 ◆算定代引日步 ◆大阪長期 ◆朝鮮短期賣買高 ◆東京短期 [illegible]

期米

◆朝取期米 ◆群山期米 ◆釜山期米 ◆大邱期米 ◆朝取期米賣買高 ◆木浦期米 ◆東京期米 ◆大阪期米 ◆大阪期米取組 ◆日本各地期米 [illegible]

綿糸 棉花 人絹 生糸 砂糖

◆大阪綿糸 ◆大阪棉花 ◆各地人絹 ◆大阪人絹現物 ◆橫濱生糸 ◆大阪砂糖 ◆東京砂糖 [illegible]